الخميس
٤ يوليو ( تموز ) ١٩٦٨
٨ ربيع الثاني ١٣٨٨
٢٧ بؤونة ١٦٨٤
4 JUL 1968
Al-Ahram

١٢ صفحة

مؤسسا الأهرام سنة ١٨٧٥ : سليم وبشارة تقلا
جبرائيل بشارة تقلا (١٩١٢ - ١٩٤٣)
رئيس التحرير
محمد حسنين هيكل
السنة — ٩٤ — العدد ٢٩٧٩١

# الأهرام

الاعلانات { في القاهرة : دار الأهرام ١٤ شارع مظلوم باشا
في الاسكندرية : دار الأهرام ١٠ طريق الحرية
الاشتراكات { خمسة جنيهات مصرية لسنة كاملة
٢٥٠ قرشا لستة أشهر - ١٢٥ قرشا لثلاثة أشهر
وتضاف مصاريف البريد بالنسبة للاشتراكات الخارجية

١٥ مليما

دار "الأهرام"
ت القاهرة : ٥٠٠٠٠ شارع مظلوم ت ٥٠٠٠٠
ت الاسكندرية : ١٠ طريق الحرية ت ٢٠١٠٠
العنوان التلغرافي : الأهرام القاهرة

# عبد الناصر يصل الى موسكو غدا في زيارة رسمية للاتحاد السوفيتي

## بريجنيف وكوسيجين وبودجورني وجروميكو والمرشال جريشكو يشتركون في المحادثات التي تجري مع الرئيس عبد الناصر والوفد العربي على مدى ٤ أيام

## راديو موسكو يعلن أن الشعب السوفيتي يعد للرئيس العربي استقبالا حارا بوصفه القائد الرئيسي للنضال ضد العدوان الاستعماري الموجه ضد الأمة العربية

يصل اليوم الى العاصمة السوفيتية الرئيس جمال عبد الناصر في زيارة رسمية للاتحاد السوفيتي تمتد اربعة ايام يجرى خلالها محادثات هامة مع قادة الاتحاد السوفيتي .

ويشترك في المحادثات التي تجرى مع الرئيس جمال عبد الناصر والوفد المرافق له جميع الزعماء السوفيت : ليونيد بريجنيف السكرتير الاول للجنة المركزية للحزب الشيوعي السوفيتي ، واليكسي كوسيجين رئيس الوزراء ، ونيكولاي بودجورني رئيس الاتحاد السوفيتي ، واندريه جروميكو وزير الخارجية والمرشال اندريه جريشكو وزير الدفاع .

اما الوفد المرافق للرئيس عبد الناصر فيضم السادة انور السادات رئيس مجلس الامة ومحمود رياض وزير الخارجية والفريق عبد المنعم رياض رئيس اركان حرب القوات المسلحة المصرية . وسينضم اليه في موسكو الدكتور مراد غالب سفير الجمهورية العربية لدى الاتحاد السوفيتي .

وقد اعلن راديو موسكو امس ان الشعب السوفيتي في العاصمة يعد للرئيس العربي استقبالا حارا لانه يرى فيه صديقا عزيزا واحد الزعماء الرئيسيين للحركة المناهضة للامبريالية الدولية ، والقائد الرئيسي للنضال العربي ضد العدوان الاستعماري الموجه ضد الامة العربية .

ونشرت امس صحيفة (برافدا) السوفيتية مقالا مطولا رحبت فيه بالرئيس جمال عبد الناصر فقالت ان الشعب السوفيتي سيرحب بالرئيس جمال عبد الناصر بوصفه صديقا عظيما وزعيما لبلد عربي يعارض مع كل اصدقائه المخلصين الاوفياء العدوان الاسرائيلي والمؤامرات الاستعمارية في الشرق الاوسط ، وينتهج بحزم موقفا معاديا للاستعمار ، وبوصفه ممثلا لشعب الجمهورية العربية المتحدة الذي يتمسك بمكاسبه الثورية ويدافع عن صداقته مع الاتحاد السوفيتي . ( البقية صفحة ١١ عمود ٨ )

### زيارة الرئيس لموسكو
#### بحثها في مجلس الوزراء

صرح السيد محمد فائق وزير الارشاد القومي بعد انتهاء اجتماع مجلس الوزراء امس بان المجلس بحث في بداية الجلسة الموضوعات المتعلقة بزيارة الرئيس جمال عبد الناصر لموسكو .

### رياض أتم محادثاته في الدنمارك
#### ويطير اليوم الى موسكو

كوبنهاجن في ٣ — مندوب الاهرام — عقد محمود رياض وزير الخارجية اجتماعه الاخير برئيس وزراء الدنمارك ووزير خارجيتها بول هارتلنج . ثم استقبله في نهاية زيارته الملك فريدريك ملك الدنمارك .

وقد تركزت محادثات رياض في كوبنهاجن على ازمة الشرق الاوسط بوصف الدنمارك عضوا في مجلس الامن ثم على موضوع نزع السلاح باعتبار ان الجمهورية العربية عضو في لجنة نزع السلاح وانها ستشترك في المؤتمر المقبل للدول غير النووية المقرر عقده في ٢٩ اغسطس القادم في جنيف .

وقد وجه محمود رياض الدعوة لرئيس وزراء الدنمارك ووزير خارجيتها لزيارة القاهرة . وفي ختام زيارته عقد وزير الخارجية مؤتمرا صحفيا مساء اليوم كما اذاع له التليفزيون حديثا اجراه مع عدد من كبار المعلقين السياسيين .

### مبعوث من رياض الى لندن
#### للاجتماع بسفير الجمهورية العربية

كوبنهاجن في ٣ — لمندوب الاهرام — يسافر الى لندن غدا الوزير المفوض محمد شكري — عضو الوفد المرافق للسيد محمود رياض في جولته بالدول الاسكندنافية — للاجتماع بالسيد احمد حسن الفقي سفير الجمهورية العربية في لندن .

### رسائل من أبا ايبان
#### لدول الشمال التي زارها رياض

كوبنهاجن في ٣ — من حمدي فؤاد — علمت ان ابا ايبان وزير خارجية اسرائيل انتهز فرصة زيارة محمود رياض وزير خارجية الجمهورية العربية المتحدة لدول الشمال فبعث بعدد من الرسائل لوزراء خارجية هذه الدول في محاولة لشرح موقف اسرائيل من قرار مجلس الامن . وكانت اسرائيل قد شعرت بمدى معارضة دول الشمال لرفضها الدائم لقرار المجلس .

وفي اثناء زيارة محمود رياض لهلسنكي كانت احدى رسائل ابا ايبان قد وصلت الى وزير الخارجية الفنلندي وتحدث في هذا الموضوع مع محمود رياض الذي اوضح له ان اسرائيل ليس امامها الا ان تعلن بصفة رسمية قبولها لقرار مجلس الامن وتبلغه الى السفير جونار يارنج مبعوث يوثانت الى الشرق الاوسط على النحو الذي قامت به الجمهورية العربية المتحدة عندما اذاعت خطاب رياض الى يارنج يوم ٩ مايو الماضي .

خطاب هام للزعيم السوفيتي بريجنيف

## اسرائيل تتبع سياسة تخلق توترات خطرة
### حملة عنيفة للزعيم السوفيتي على كل نظم الحكم في الغرب

موسكو في ٣ — ي.ب.ا — القى ليونيد بريجنيف زعيم الحزب الشيوعي السوفيتي خطابا في احتفال للصداقة بين الاتحاد السوفيتي والمجر اقيم في ختام زيارة يانوس كادار لموسكو وحضره ٦ آلاف شخص وجه فيه اللوم كله فيما يتعلق بالتوتر في الشرق الاوسط الى اسرائيل والدوائر الامبريالية التي تريدها . وقال « ان ضم الاراضي العربية سياسة خطرة من شأنها ان تخلق توترات شبيهة بالحرب » . ومضى يقول انه يمكن لاصدقائنا العرب ان يتأكدوا من اننا سنقدم لهم في المستقبل جميع المساعدات الضرورية . وان قضية الشعوب العربية العادلة ستنتصر .

وقد شن بريجنيف هجوما على انظمة الحكم في جميع الدول الغربية البارزة تقريبا . بما فيها بريطانيا وفرنسا وايطاليا والمانيا الغربية . ووصف المجتمع الامريكي بانه مجتمع يتفكك وتنبأ بان الولايات المتحدة ستتحول في النهاية الى « امريكا الشعب العامل » .

وقال بريجنيف ان افتيال السناتور روبرت كيندي وصمة عار للنظام السياسي الامريكي . وان الدولة التي جعلت العنف قانونها الاساسي ، تلعب الان بأرواح الزعماء السياسيين .. انه مجتمع متفكك وسيحين الوقت عندما يصبح الشعب العامل سيدا للولايات المتحدة .

ثم تحول الى الدول الاوروبية فانتقد ( البقية صفحة ١١ عمود ٧ )

### النازيون القدامى .. وأين هم ؟

حيفا في ٣ — و.ا.ف — تواجه المحكمة العينية اليهودية مشكلة معقدة في قضية اوسكار انطون آور ( ٤٢ سنة ) وهو طيار قديم في السلاح الجوي النازي وعضو سابق في الشبيبة الهتلرية طلب اعتناق الديانة اليهودية !

ويقيم اوسكار منذ اعوام كثيرة في اسرائيل ويستغل مزرعة صغيرة في ناحية طبرية . وقد قدم طلبا لاعتناق اليهودية ، ولكي يدلل على تعلقه بها دخل مستشفى حيفا حيث اجريت له عملية ختان !

وتتلقى المحكمة سيلا من الرسائل ، بعضها يحبذ السماح له باعتناق اليهودية وبعضها يرفض ذلك .

### شبكة دولية لتهريب المخدرات
#### يمتد نشاطها بين ٩ دول

بال في ٣ — وكالات الانباء — كشف البوليس السويسري شبكة دولية لتهريب المخدرات يمتد نشاطها بين امريكا وكندا وايطاليا والمانيا الغربية والسويد واسرائيل وفرنسا ولبنان وافغانستان . واعلنت سلطات البوليس ان ٤٤ شخصا على الاقل يقومون بعمليات التهريب بين هذه البلاد . وان الخيط الاول الذي ادى الى ضبط العصابة هو عثور البوليس على كمية من المخدرات في بيت قسيس في مدينة بال قال ان ابنه هو الذي خبأها .

### ازمة بين اليونان وبريطانيا
#### اليونان تلغي عقودها في بريطانيا

لندن في ٣ — وكالات الانباء — قررت حكومة اليونان الغاء جميع عقودها مع الشركات البريطانية في حملة انتقامية بعد ان قال هارولد ويلسون — رئيس الوزراء البريطاني — في مجلس العموم منذ ايام ان في اليونان الان ديكتاتورية ، واعمالا « حيوانية » .

وقد صرح متحدث باسم وزارة التجارة البريطانية بانه من اوائل العقود التي الغتها حكومة اليونان عقدا مع شركة « رولز رويس » لشراء محركات ديزل وقاطرات للسكك الحديدية قيمتها ٤ ملايين جنيه . ومن بين الطلبات الاخرى التي سيشملها القرار ، طلب شراء محطة لتوليد الكهرباء تعمل بالطاقة النووية تتراوح قيمتها بين ٢٥ و ٥٠ مليون جنيه . كذلك طلب شراء معدات للري قيمتها ١٠ ملايين جنيه .

وفي اثينا قالت وكالة الانباء اليونانية ان مدير ادارة الصحافة اليونانية نفى ان حكومة اليونان قد الغت اي عقد مع الشركات البريطانية .

### مليون عامل بريطاني
#### يهددون بالاضراب

لندن في ٣ — وكالات الانباء — اعلن عمال السكك الحديدية البريطانية والمهندسون المضربون رفضهم للعرض الاخير الذي قدم اليهم لتسوية النزاع بينهم وبين هيئة السكك الحديدية . وهددت النقابة القومية لعمال السكك الحديدية ورابطة المهندسين بتحويل اضراب « ابطاء حركة العمل » الى اضراب شامل يشل حركة جميع القطارات في انحاء البلاد . واصر العمال على مطالبهم التي تتركز اساسا على زيادة شاملة في الاجور .

وهدد المسئولون في هيئة السكك الحديد بوقف صرف مرتبات ٤٠ الف عامل متوقفين عن العمل بمقتضى هذا الاضراب الذي ادى الى الغاء مئات من القطارات وتأخير مئات اخرى خلال الايام التسعة الماضية . (البقية ص ٢ ع ٨)

## مجلس الوزراء وافق على مشروع الميزانية الجديدة
### الرئيس جمال عبد الناصر اجتمع ظهر أمس بالاجنة الرباعية المكلفة ببحث الميزانية لمدة ٣ ساعات
### وزير الخزانة يبدأ اليوم في ازاحة أرقام الميزانية
### بعد صدور القرار الجمهوري ببداية العمل بالميزانية الجديدة

وافق مجلس الوزراء في اجتماعه امس برياسة الرئيس جمال عبد الناصر على مشروع الميزانية الجديدة للدولة لعام ٦٨/٦٩ . في ضوء المناقشات التي تمت في المجلس بعد استماعه للعرض التفصيلي للموقف المالي والاقتصادي والنظرة الشاملة لخطة التنمية على مدى هذا العام وميزانية النقد الاجنبي وقد قام بعرضه كل من وزير الخزانة ووزير الاقتصاد والتجارة الخارجية . وسيعقد اعضاء اللجنة الرباعية برياسة السيد صدقي سليمان مؤتمرا صحفيا بعد ظهر اليوم تذاع فيه ارقام الميزانية التي يصدر اليوم قرار جمهوري ببدء العمل بها .

وكان الرئيس جمال عبد الناصر قد اجتمع ظهر امس لمدة ٣ ساعات باللجنة الرباعية المكلفة ببحث الميزانية وتمت في هذا الاجتماع مناقشة الاجراءات التي اتخذت لموازنة ميزانية الدولة . وكذلك الاتجاهات المستقبلة في متابعة الميزانية والاجراءات التي ستتخذ لانهاء المشاكل الرئيسية التي تواجه انطلاق القطاع العام والمشاكل الخاصة بالمواطنين .

وقد قدم لمجلس الوزراء امس خمسة جداول رئيسية تتضمن الميزانيات المستقلة التي تشكل الميزانية العامة للدولة وهي ميزانية الخدمات وميزانية الهيئات العامة وميزانية المؤسسات الاقتصادية وميزانية الاستثمارات وصناديق التمويل .

ووفقا لمشروع الميزانية الجديدة يزيد اجمالي الميزانية العامة للدولة على ٢٠٠٠ مليون جنيه ، فقد بلغ اجمالي ميزانية الخدمات حوالي ٥٥٨ مليون جنيه ، واجمالي ميزانية الهيئات العامة ٥٣٢ مليون ( البقية صفحة ١١ عمود ٧ )

### الرئيس يستقبل باندي

استقبل الرئيس جمال عبد الناصر امس مستر ماك جورج باندي رئيس مؤسسة فورد الامريكية .

وقد غادر باندي القاهرة الى لبنان بعد ظهر امس بعد ان قضى ٥ ايام في زيارة الجمهورية العربية .

### تشارلز بوست ونيس روستو
#### هو الذي يزور القاهرة هذا الشهر

يصل الى القاهرة في منتصف هذا الشهر تشارلز بوست السفير بوزارة الخارجية الامريكية وعضو مؤسسة كارنيجي . وكان « الاهرام » قد نشر صباح الثلاثاء برقية لمندوبه في هلسنكي ورد فيها اسم السفير تشارلز بوست خطأ على انه السفير يوجين روستو وكيل وزارة الخارجية الامريكية .

وسيحضر بوست الى القاهرة برعاية مؤسسة كارنيجي .

### محاولة اغتيال شقيق سرحان
#### اطلاق الرصاص عليه في سيارته

باسادينا في ٣ — أ.ب — اطلق مجهول النار اليوم على سيارة يقودها سمعان ابن شقيق سرحان سليم سرحان المتهم بقتل السناتور روبرت كينيدي ، ولم يصب شقيق سرحان بأذى وعثر على رصاصتين في هيكل السيارة .

### اصطدام طائرتين في مطار لندن

لندن في ٣ — ي.ب.ا — اصطدمت طائرة شحن من الصنف انها تحمل ١٠ اطنان وثمانية من خيول السباق اثناء تحركها بواسطة طائرة ركاب نفاثة في مطار « هيثرو » بلندن واشتعلت فيها النيران ، واعلن ان تصطدم على الاقل اصيبا بجراح نقلا الى المستشفى .

### كراكة سوفيتية ضخمة
#### في طريقها الى الاسكندرية

اسطنبول في ٣ — ا.ب — عبرت امس مضايق الدردنيل كراكة سوفيتية سوفيتية حملتها عشرة الاف طن في طريقها الى الجمهورية العربية المتحدة ، تجرها قاطرتان سوفيتيتان وترافقها احدى قطع الاسطول السوفيتي في البحر الاسود .

وصرح متحدث تركي بان الكراكة والسفن المرافقة لها عبرت مضيق البوسفور بعد ظهر يوم الاثنين . وصرحت مصادر اخرى بان الكراكة السوفيتية في طريقها الى الاسكندرية .

اعضاء اللجنة الرباعية المكلفة ببحث الميزانية في حديث قبل اجتماع مجلس الوزراء حول ارقام الميزانية العامة والنقد الاجنبي « تصوير اميل كرم »

## ارسال الطعون في الانتخابات الى المحافظات للبت فيها
### أعضاء لجنة الخمسين بدأوا أمس اجتماعاتهم في المحافظات للاعداد للانتخابات يوم السبت

ارسلت امانة لجنة الاشراف على الانتخابات الطعون التي تلقتها في انتخابات الوحدات الاساسية الى المحافظات المختصة امس . وسيقوم اعضاء اللجنة في المحافظات بالبت في هذه الطعون ، باستثناء ما يتعلق منها ببطلان عملية الانتخاب ذاتها ، التي يترتب عليها اجراء اعادة للانتخابات في الوحدات . وقد تقرر بصفة مبدئية ان يبحث موضوع هذه الطعون بعد اجراء انتخابات يوم السبت القادم ، التي يتم خلالها اختيار الامناء والامناء المساعدين ، وممثلي الوحدات في مؤتمرات المراكز والاقسام .

وسيستمر اعضاء لجنة الاشراف على الانتخابات في المحافظات بعدد من رجال القانون للفصل في الطعون المختلفة التي يتلقونها .

وقد اجتمع اعضاء لجنة الخمسين في المحافظات امس مع اعضاء لجنة الانتخابات للاتفاق على التعليمات والقواعد الخاصة بالانتخابات التي تجرى يوم السبت .

ومن المقرر ان تتولى كل لجنة اجراء الانتخابات في ١٠ وحدات اساسية ، بحيث تجرى عملية التصويت ويتم الفرز وتعلن النتيجة في اليوم نفسه .

وسيعلن اليوم في مقار الوحدات الاساسية عن المكان والموعد الذي ستتم فيه الانتخابات الخاصة بكل وحدة .

## مجالس الادارات الجديدة لمؤسسات السينما والمسرح والسياحة والفنادق

صدرت امس قرارات جمهورية بتعيين السادة : عبد الحميد جودة السحار رئيسا لمجلس ادارة مؤسسة السينما ، ونجيب محفوظ مستشارا لوزير الثقافة لشئون السينما ، والدكتور عبد العزيز الاهواني رئيسا لمجلس ادارة مؤسسة فنون المسرح والموسيقى .

كما صدر قرار جمهوري بتعيين السيد محمد احمد فؤاد الحمزاوي رئيسا لمجلس ادارة الهيئة العامة لشئون المعارض والاسواق الدولية .

وصدرت قرارات جمهورية بتشكيل مجالس ادارات الشركات التابعة للمؤسسة المصرية العامة للسياحة والفنادق على النحو التالي :

■ شركة فنادق شبرد : تعيين السادة : عبد الفتاح علي كاتم رئيسا لمجلس الادارة ، ومحسن يونس يوسف مديرا عاما لشئون الفنادق ، وانطون حنا كستاني مديرا عاما للتسويق والعلاقات العامة ، وعبد الفتاح عبد العزيز غنيم مديرا عاما للشئون المالية والادارية . ( البقية صفحة ١١ عمود ٨ )

### كيزنجر يدلي باقواله
#### في محاكمة لاحد النازيين

فرانكفورت في ٣ — ي.ب.ا — قررت احدى محاكم فرانكفورت دعوة كيرت كيزنجر مستشار المانيا الغربية للادلاء بشهادته امام المحكمة في قضية اتهم فيها اودلف بيكرل السفير الالماني السابق في عهد النازي بالاشتراك في جرائم القتل . وقد انكر المتهم التهمة وقال ان كيزنجر الذي كان في ذلك الوقت رئيسا لقسم الاذاعات السياسية بوزارة الخارجية لم يبلغه بمعسكرات الموت التي اقامها النازيون . وسوف تستمع المحكمة الى اقوال كيزنجر غدا في هذه القضية .

### محكمة الاستئناف في اسرائيل
#### تصدق على الاحكام ضد العرب
#### المتهمين بوضع قنبلة في سينما صهيون

تل ابيب في ٣ — و.ا.ف — ايدت المحكمة العليا الاسرائيلية — المنعقدة كمحكمة استئناف صباح اليوم — العقوبات التي صدرت على اربعة من العرب الفلسطينيين — من بينهم فتاة — بتهمة وضع قنبلة زمنية في سينما « صهيون » في القدس المحتلة منذ عام . وكان قد حكم على اثنين من المتهمين بالسجن المؤبد وعلى الثالث بالسجن ١٥ عاما والرابع بالسجن ٨ سنوات .

### سقوط شهاب مشتعل
#### يثير فزع أهالي نيويورك

نيويورك في ٣ — ا.ب — شاهد عدة الوف من اهالي نيويورك وبنسلفانيا ليلة امس شهابا مشتعلا ينطلق بسرعة مخيفة وسط الظلام لمدة نصف دقيقة ثم يختفي في الفضاء . وتلقت الصحف ومحطات الراديو والمطارات سيلا من المكالمات التليفونية تستفسر عن هذا الجسم الغريب . واعلن عالمان بجامعة بنسلفانيا شاهدا هذا الجسم الغريب انهما يعتقدان انه احد الشهب الضخمة التي تسقط بين الحين والحين من اغوار الفضاء .

### نقل قلب رجل ميت الى مريض
#### بعد الوفاة بـ ٢٤ ساعة

هيوستن في ٣ — وكالات الانباء — نقل هنري ديبورد — وهو مقاول من تكساس في السادسة والاربعين — قلب رجل اصيب بنزيف في المخ بعد وفاته باربع وعشرين ساعة . كان ماكسي اندرسون قد توفي « اكلينيكيا » ( اي توقف مخه عن العمل تماما ) يوم الاثنين ولكن امكن ابقاء قلبه ورئتيه على قيد الحياة بجهاز التنفس الخاص ، حتى وقت نقل القلب وزرعه في صدر ديبورد ، وهو المريض الرابع والعشرون في سلسلة جراحات زرع القلوب .

### العثور على قنبلة زمنية
#### كانت ستؤدي الى كارثة بايطاليا

بولزانو ( ايطاليا ) في ٣ — أ.ب — اعلن الجيش الايطالي ان دورية عسكرية عثرت على قنبلة زمنية قوية قضبان السكة الحديد قبل وقت قليل من انفجارها الذي كان سيؤدي الى كارثة قومية كبرى ، فقد كان جهاز القنبلة يشير الى انها ستنفجر في الوقت الذي كان من المقرر ان يمر فيه القطار الذي يسير بين هامبورج وروما مارا بمونيخ .

## ثوار فيتنام يستخدمون الطائرات لأول مرة في الحرب
### السلطات الأمريكية تتوقع أن تتعرض سايجون لغارات جوية

سايجون في ٣ — وكالات الانباء — اعلنت مصادر عسكرية امريكية ان طائرة مجهولة لها صفات طائرات الميج قامت بضرب اهداف قرب قاعدة امريكية على خط الحدود مع كمبوديا . ويحتمل ان تكون هذه الطائرة قد اسقطت طائرة دليكوبتر امريكية .

ولم يذع اي تأكيد من جانب قيادة القوات الامريكية في فيتنام الجنوبية لهذه العملية التي يمكن ان تكون اول غارة جوية في الحرب يقوم بها الثوار داخل اراضي فيتنام الجنوبية . ولكن الحادث اثار احتمال وقوع غارات جوية على سايجون نفسها .

وقد اعلنت نفس المصادر ان عددا من الثوار يتراوح بين ٢٠٠٠ و ٤٠٠٠ يحتشدون في نفس المنطقة التي اغارت عليها الطائرة المجهولة استعدادا للقيام بمهاجمة عاصمة اقليم مولدهوا في فيتنام الجنوبية .

( البقية صفحة ١١ عمود ٨ )

### أمريكا تنفق على حرب فيتنام
#### ٤٦٠ مثلا لما تنفقه لمكافحة الفقر

نيويورك في ٣ — ي.ب.ا — شن جون ليندساي عمدة نيويورك هجوما عنيفا على الرئيس جونسون والكونجرس الامريكي بسبب استنطاع مبالغ ضخمة من الاعتمادات المخصصة لبرامج مكافحة الفقر . وقال ان جونسون والكونجرس سيتحملان قدرا من المسئولية اذا نشبت الاضطرابات من جديد في المدن الامريكية . وقال ان الكونجرس اعتمد مبلغ ٦ مليارات دولار اضافية لنفقات الحرب الفيتنامية ، في الوقت الذي لم يعتمد فيه سوى ١٣ مليون دولار اضافية لبرامج مكافحة الفقر في الصيف .

### هانوي تفرج عن ٣ طيارين
#### أمريكيين « لاسباب انسانية »

هانوي في ٣ — وكالات الانباء — اعلنت فيتنام الشمالية انها ستطلق سراح ثلاثة من الطيارين الامريكيين الاسرى « لاعتبارات انسانية » . واعلن ان قرار اطلاق سراح هؤلاء الطيارين قد اتخذته الادارة السياسية العامة للجيش وفقا لروح السياسة الانسانية الرحيمة لحكومة فيتنام الديمقراطية .





## الحركة القضائية شملت ٨ رؤساء للاستئناف و ٤ مستشارين بالنقض
### وزير العدل اصدر قرارا بتشكيل ادارة لمكافحة التكسب غير المشروع

صدر قرار جمهوري باعتماد الحركة القضائية التي اعدتها وزارة العدل ووافق عليها مجلس القضاء الاعلى . كما صدر قرار جمهوري بتعيين السيد علي نور الدين نائب عاما .

وقد تضمنت الحركة القضائية تعيين ٨ مستشارين رؤساء ونواب رؤساء لمحاكم الاستئناف وهم السادة : محمد عبد السلام (القاهرة) واسماعيل محمد حسن ( طنطا ) ومحمد عبد المجيد ( المنصورة ) وعدلي نسيم ( بني سويف ) ومحمد رشاد فريز ( اسيوط ) . اما نواب الرؤساء فهم السادة : حسن رفعت ( القاهرة ) ومحمد جمال الدين الزرقاني ( الاسكندرية ) ومحمود عبد العزيز الغمري ( طنطا ) .

كما تضمنت الحركة تعيين ٤ مستشارين بمحكمة النقض هم السادة علي احمد عبد الرحمن ، والدكتور احمد محمد ابراهيم ، وابراهيم احمد الدبواني ، وعبد الحليم رزق الدهشان .

وتضمنت الحركة ايضا تعيينات وتنقلات وانتدابات بين عدد كبير من رؤساء المحاكم والمستشارين والقضاة .

كما صدرت قرارات وزارية بتشكيل ادارة جديدة لمكافحة التكسب غير المشروع الى جانب المكتب الفني للوزير وادارات التشريع والمحاكم ، والتفتيش القضائي .

( التفصيلات صفحة ٩ )

الاخبار العالمية

## أقوال المسئولين عن بنك أنترا امام المحكمة المختصة

بيروت في ٣ — ا.ش.ا — نظرت المحكمة اللبنانية المختصة قضية مجلس ادارة بنك انترا السابق المتهمين بالافلاس الاحتيالي .

وقد استمعت المحكمة في الجلسة التي عقدتها امس الى اقوال اربعة من اعضاء مجلس الادارة هم بولس فرح وكامل ابو زيد وابراهيم بيدس وبدر الفاهوم .

وذكر ابو زيد للمحكمة انه امي لا يعرف الكتابة والقراءة وكان يبصم على ميزانيات البنك ويكتفي بالشرح الذي يقدم له اما العضو الاخر ابراهيم بيدس فقد ذكر ان اعضاء مجلس الادارة كانوا يناقشون ميزانية البنك بصورة سطحية لان يوسف بيدس رئيس مجلس الادارة هو الذي يقرر كل شيء . وقال ان اعضاء مجلس الادارة حصلوا على تسهيلات وقروض من البنك بلغت ٨١ مليون ليرة

■■■■

## محاكمات في لبنان بتهمة ترويج شائعات عن البنوك

بيروت في ٣ — ا.ش.ا — اعتقلت امس سلطات الامن اللبنانية سبعة اشخاص بتهمة ترويج شائعات كاذبة ومغرضة تتعلق بالمصاريف والاوضاع المالية في لبنان .

وقد تم احالتهم الى القضاء وكانت النيابة العامة في لبنان قد اقامت دعوى منذ ايام على ثلاث صحف لبنانية ووكالة انباء محلية بتهمة زعزعة الوضع المالي

سرحان مع محاميه بارسونز

سرحان سرحان المتهم بقتل روبرت كيندي مع محاميه راسل بارسونز وهما يغادران قاعة المحكمة في لوس انجيلوس ، وقد تاجلت محاكمة سرحان الى يوم ١٩ يوليو بعد ان علمت المحكمة ان الطبيب النفسي الذي كلفته بالكشف على سرحان رفض ان يقوم بذلك !

■■■■

## الغرب يحتج لدى موسكو بسبب القيود على برلين الغربية

موسكو في ٣ — ر — ا.ب — قدم اليوم سفراء الولايات المتحدة وبريطانيا وفرنسا في موسكو مذكرات احتجاج متماثلة الى وزارة الخارجية السوفييتية بشأن القيود التي فرضتها المانيا الشرقية على حرية المرور بين المانيا الغربية وبرلين الغربية .

■■■■

## فرنسا ترفع سعر الخصم في البنوك من ٣ الى ٥٪

باريس في ٣ — و — اعلنت الحكومة الفرنسية اليوم انها قررت رفع سعر الخصم في البنوك من ٣٫٥ ٪ الى ٥ ٪ وكانت الحكومة قد عدلت في سعر الخصم في ابريل عام ٦٥ عندما خفضته من ٤ ٪ الى ٣٫٥ ٪ .

## تأجيل اقامة الحاجز الزجاجي الذي يحمي سرحان في المحكمة

لوس انجيلوس في ٣ — ا.ب — طلب القاضي الامريكي دونالد رايت تاجيل اقامة وسائل حماية سرحان بشارة المتهم باغتيال السناتور الامريكي روبرت كيندي والتي ستستخدم اثناء محاكمته . واعلن ان تحديد هذه الوسائل لحماية المتهم سيترك للقاضي الذي سيعين لنظر القضية .

وكان مجلس المراقبين في لوس انجيلوس قد امر في الاسبوع الماضي بانشاء غرفة من الزجاج المصفح الذي لا يخترقه الرصاص

■■■■

## اضراب العمال في ميناء برشلونة

مدريد في ٣ — و.ا.ف — انتاب الشلل ميناء برشلونة تماما بسبب اضراب العمال الذي بدأ يوم الاثنين احتجاجا على تعديلات لوائح العمل .

# مشروع أمريكي بتحويل حلف الاطلنطي الى اتحاد فيدرالي

## الاتحاد المقترح يقتضي تنازل دول الاطلنطي ومنها أمريكا عن جزء من سيادتها

واشنطن في ٣ — ي.ب.ا — وافقت لجنة الشئون الخارجية التابعة لمجلس النواب الامريكي امس على تشريع جديد قد يؤدي يوما الى انشاء اتحاد فيدرالي بين الولايات المتحدة وغيرها من دول حلف الاطلنطي ، من شأنه ان يؤدي بدوره الى تنازل هذه الدول عن جزء من سيادتها . وسيسمح هذا الاجراء لوفد امريكي يتالف من ١٨ عضوا بمقابلة وفود مماثلة لدول الاطلنطي الاخرى لاستطلاع امكانية تحويل الحلف العسكري الى اتحاد اطلنطي .

وقال النائب الجمهوري بول فيندلي وهو الذي تزعم الفكرة وكان بين مقدمي مشروع القرار الخاص بها ، ان موافقة اللجنة على المشروع قد دفعت بفكرة انشاء هذا الاتحاد الى الذروة منذ ان قدم اول اقتراح خاص بهذا الشأن عام ١٩٤٩ . وقال ان اكثر من ربع اعضاء مجلس الشيوخ والنواب يتبنون مشروعات قرارات مماثلة .

واضاف فيندلي يقول ان جميع مرشحي الرئاسة البارزين ، كذلك الرئيس السابق ايزنهاور قد اعربوا علنا عن تأييدهم لفكرة هذا الاتحاد .

ويتصور اصحاب هذه الفكرة الاتحاد الجديد في صورة تكون فيها الدول الاعضاء متمتعة بحق السيطرة على شئونها الداخلية لكنها تتبع سياسة عسكرية ودبلوماسية وتجارية عامة ☐

## لاول مرة في ١٠٠ عام

### يرأس الزنوج مجلسا تعليميا

لوس انجيلوس في ٣ — ي.ب.ا — اذيع اليوم انه تم لاول مرة منذ ١٠٠ عام انتخاب اثنين من الزنوج لرياسة المجلس التعليمي في لوس انجلوس .

## فرنسا تبدأ تجاربها الذرية في المحيط الهادى

بابيت (تاهيتي) في ٣ — ر — ي.ب.ا — اشارت فرنسا الى انها ستمضي في اجراء تجاربها النووية في جنوب المحيط الهادى ابتداء من يوم الجمعة (غدا) ، فقد حذرت سلطات تاهيتي السفن لتبتعد عن منطقة التجارب الفرنسية عند جزيرة موروروا ابتداء من يوم الجمعة بسبب اجراء التجارب النووية . ومن المتوقع ان تجرى خمس تجارب .

وقد اثارت مسألة التفجيرات النووية الجديدة معارضة عنيفة من جانب اهالي تاهيتي مرة اخرى

## طائرة نقل الجنود الامريكية وصلت الى اليابان بعد اخلاء السوفيت سبيلها

## ٥ جبهات دبلوماسية تحركت عليها واشنطن حتى قبلت موسكو اعتذارها

يوكوتا ( اليابان ) في ٣ — وكالات الانباء — هبطت هنا اليوم طائرة نقل الجنود الامريكية التي كانت السلطات السوفيتية قد احتجزتها لمدة يومين في جزيرة ايتوروب السوفيتية في شمال المحيط الهادى ثم اطلقت سراحها الليلة الماضية .

وقد اعلن ناطق عسكري امريكي ان الطائرة وعليها ٢١٤ جنديا وجهتهم فيتنام — قد هبطت في قاعدة يوكوتا الجوية بعد نحو اربع ساعات من اقلاعها من الجزيرة السوفيتية التي ارغمتها طائرات الميج على الهبوط فيها بعد ان انتهكت المجال الجوي السوفيتي ، ثم افرجت السلطات السوفيتية عنها بعد ان اعتذرت الحكومة الامريكية عن الحادث .

وكانت الطائرة قد توقفت — في طريقها الى يوكوتا — للتزود بالوقود في قاعدة ميساوا الجوية الامريكية على بعد ٤٠٠ ميل من طوكيو . ورفضت سلطات القاعدة السماح للصحفيين او المصورين بدخول الطائرة .

وفي واشنطن رفضت وزارة الدفاع الامريكية ان تعلن اي شيء عن خط سير الطائرة بعد ذلك . ولكن المفهوم انها ستطير الى منطقة خليج « كام راي » في فيتنام الجنوبية .

وقد صرح الجنود الامريكيون الذين كانوا على ظهر الطائرة عند اجبارها على الهبوط بان احدى طائرات التعقب « الميج » الخمسة احاطت بطائرتهم اطلقت قذيفتين في السماء امام طائرتهم للتحذير . ولكنهم قالوا ان السوفيت عاملوهم معاملة طيبة بوجه عام وسمحوا لهم بالخروج من الطائرة للتدخين وقدموا لهم الطعام . واخذوا بطاقاتهم الشخصية وسجلوا اسماءهم ثم اعادوها اليهم .

وقال الجنود الامريكيون في تصريحاتهم ان المناقشة الرئيسية التي دارت بينهم خلال فترة احتجازهم كانت حول خوفهم من ان يتحول حادث طائرتهم الى « بويبلو » اخرى . وهي سفينة التجسس الامريكية التي لا تزال في اسر كوريا الشمالية منذ يناير الماضي .

وقد صرحت المصادر الامريكية في واشنطن اليوم بان السلطات الامريكية تحركت على خمس جبهات دبلوماسية قبل اطلاق سراح الطائرة الامريكية ، وكانت الحركة في اثنتين من هذه الجبهات غير رسمية ولكنها تمت على مستوى كبار المسئولين من الجانبين الامريكي والسوفيتي . وفي الثلاث جبهات الاخرى كانت الحركة رسمية ولكنها على مستوى ادنى .

وقالت هذه المصادر ان اول من ابلغ بحادث اجبار الطائرة على الهبوط في الاراضي السوفيتية كلارك كليفورد وزير الدفاع ودين راسك وزير الخارجية ووالت روستو المستشار السياسي للرئيس جونسون . وكان واساك اوزمين قام باول مجهود دبلوماسي — بعد نصف ساعة من التاكد من الحادث فاتصل باناتولي دوبرينين السفير السوفيتي في واشنطن وابلغه انه اذا كانت الطائرة قد انتهكت المجال الجوي السوفيتي فان ذلك لم يكن عن عمد . واعرب عن امل الولايات المتحدة في ان يطلق سراح الطائرة بمن عليها — ٢١٤ جنديا و ١٧ يشكلون طاقم الطائرة — على وجه السرعة

وفي الوقت نفسه ارسلت برقية الى لويلين طومسون السفير الامريكي في موسكو باثارة الموضوع مع اندريه جروميكو وزير الخارجية السوفييتي . واتصل طومسون بعد ذلك بالكسي كوسيجين رئيس الوزراء عندما حضرا معا حفل توقيع اتفاقية حظر انتشار الاسلحة الذرية . فابلغه كوسيجين بانه يجري التحقيق في الامر ☐

## مؤتمر الحزب الديمقراطي مهدد بسبب اضراب عمال التليفونات !

واشنطن في ٣ — ي.ب.ا — صرح المسئولون في وزارة العمل الامريكية بانه يجري التفكير في اختيار مقر جديد للمؤتمر القومي للحزب الديمقراطي بسبب اضراب عمال التليفونات الذي يهدد بوقف جميع الاتصالات في شيكاجو — المقر الاصلي للمؤتمر — اذا استمر حتى اغسطس القادم موعد انعقاد المؤتمر

وقال متحدث باسم وزارة العمل انه لم يتم احراز اي تقدم في المفاوضات الخاصة بمطالب العمال . وليس هناك ما يدعو الى التفاؤل . ثم قال ان المسئولين يشعرون بقلق متزايد بالنسبة لمؤتمر الحزب الديمقراطي ، وتجرى مناقشات واسعة حول امكانية عقده في مكان اخر غير شيكاجو .

وقد رفض جون بيلي رئيس اللجنة القومية للحزب التعليق على هذه الانباء اما البيت الابيض فقد نفى علمه باي شيء من المسألة كلها .

## اين تذهب ملاهي . سينما . فنادق . مطاعم

### ★ القاهرة — المسارح والملاهي ★

الصوت والضوء

★ عرض الاهرام وابو الهول الليلة باللغة العربية ٨٫٤٥ ت ٨٥٢٨٠٠ — ٢٧٥٥٣ سيارات لنقل المشاهدين من شركة الصوت والضوء بميدان التحرير تمام ٨ م والعودة

★ القبة السماوية ( البلانتاريوم ) ت ٨١٦٣٣٩ اسفارنا في السماء (الكواكب) لايسمح بالدخول بعد بدء العرض

★ مسرح الريحاني ٩١٣٦٩٢ فرقة مشى العطار مسرحية الاعيب رجالة

★ اوبرج الاهرام ٨٥٣٦٧٧ بالمه يارى جنس الخاوي نعيمي وهولاي جيسانتي . زيزي

★ كازينو المقطم ٤١٨٨٢ روليت بكارا عل الملاناه

★ مسرح النيل العائم بجوار كوبري الجامعة ٨٤٩٥١٦ فرقة عبد الغني قمر تقدم عروسة بالتقسيط المريح

★ مسرح محمد فريد ٤٠٢٠٤ فرقة نجوم المسرح الكوميدي تقدم المغفلين الثلاثة

★ مسرح شهرزاد ٥٨٨٨٣ محمود شكوكو . محمد العزبي احمد غانم . زيزي مصطفى

★ ستريو كوب ٨٥١٢٢٢ بجوار الاهرام — الجيزة موسيقى راقصة

★ ستريو بامرينا ٨٥٠٨٧٤ ٤٢٢ شارع الهرم بالجيزة غداء . عشاء . رقص

★ ستريو الطارت ٦٦٠٧٤ عشاء . تسجيلات . الراقصة هالة الصافي . جون سمحول

مؤسسة فنون المسرح والموسيقى

★ مسرح الجمهورية المكيف الليلة عطلة

★ مسرح البالون ٨١١٧١٨ فرقة رضا للفنون الشعبية ٩٫٣٠ م

★ حديقة م النيل ٨٤٩٥١٦ المسرح القومي للاطفال والعرائس مصحح لا ينجح ٨ م

### ★ القاهرة — دور السينما ★

★ ميامي مكيفة ٧٨٥٤٣ النائد سكوب الوان فنتاستيك . شلبي كومار

★ اوبرا ت ٩١٤٣٤٣ القاتل المجهول بيا ارطفار

★ ديانا ت ٧٧٥٧٤ ابن الحتة فريد . زهرة . نجوى . المليجي

★ رمسيس ت ٤٨٤٥٥ شيط في باريس سكوب الوان دانى كاريل . جان لفيفر

★ كابري بالاس ٥٢٧٤١ صوت الموسيقى بالالوان جولى اندروز . كريستوفر

★ راديو ت ٧٧٥٦٢ سفه العاشق للكبار (الوان) كرتس . ميرتان . سوزي كندال

★ الاهلي ت ٩٠٦٨٩٦ عائلة مضحكة جدا . شويكار شاطئ المرح . حسن . نجاة

★ قصر النيل ت ٧٧٥٦١ حلاني بلاني الوان كليف ريتشاردز . روبرت

★ شبرا بالاس ٩٤٠٧٤٨ البوسطجي . زيزي وشكري امرأة في الطريق . هدى

★ اوديون ت ٤٥٧٩٧ رحلة من الارض الى القمر جوزيف كوتن . جورج ساندرز

★ مصر ت ٨٢٤٣٨٨ حمزة وسمعة . سعاد وعوض المناقب . ف شوقي . سمير

★ حديقة النصر ٩١٤٣٩١ النصاب المغامرة الفاتنة

★ وشيبي ت ٩٠٨٨٥٧ عائلة مضحكة جدا . شويكار شاطئ المرح . حسن ونجاة

★ الشرق بالسيدة ٨٤٩٣١١ ٣ طرق خطرة شابيني

★ الهلال الصيفي ٩٠٣٢٠٤ جريمة في الحي الهادي صاحب السعادة شوقي . هند

★ روضة بالنيل ٨٤٨٩٣٦ القاتل المجنون . امرأة و ٤ رجال . الشائنة للقبة الحمى

★ حديقة القطم بيت الطالبات نساء محرمات

★ الامير بشبرا ٩٤٤٢٥٦ نضال المحترفين سكوب لانكستر لعبة الكبار سكوب شجرانت

★ ريوباب اللوق ٢٢٩٦٢ صلاح الحب . فارس بني حمدان سيدات وسادة بالالوان

★ حديقة الجندول بشبرا الى الجحيم يا حبيبتي الوان الجحيم للاعداء . سكوب الوان

★ ستار بلاظو غلي ٢٢٩٦٢ سيدات وسادة . المراهقة الصغيرة . حد السيف الوان

★ سهير بالعباسية لا لا ليس مع زوجتي انتقام السفاح بالالوان

★ ريتس عماد الدين ٧٧٦٥٨ جنون شهر العسل مهرجان اللصوص

★ شهر زاد ت ٨٩٦٥٥٣ قتل الرجل المتزوج . ملون ستة نحل الميلاد . حكاية ٣ بنات

★ كابيتول عماد الدين العصابة فنتاستيك . شلبي كومار

★ العرض بارض الجزيرة انتظر حتى حلول الظلام صراع القادة

★ حديقة الكونك ٩٠٨٧٨٢ معركة النهاية . سفينة الصحراء . سر امرأة

★ الجزيرة بالنيل ٨٤٤١٦٠ شباب مجنون جدا . جريمة في منتصف الليل . عملت ايفي العرب يابابا

### ★ القاهرة — الفنادق والمطاعم ★

★ الحاج زكي السماك دولته امام مسجد ابو العلا ت ٩٤٦٣٠ سمك . كباب

★ فندق قصر النيل ٩٤٤٢٢ حمام خاص بالحجرة تخفيض للاقامة الطويلة

### ★ مصر الجديدة — دور السينما ★

★ نورماندي ت ٨٦١٢٥٤ غرام في المعرض سرقة قطار بريد جلاسجو

★ بالاس الصيفي ٨٧٣١٦٨ وادي العرائش الفارس الاجير

★ روكسي ت ٨٧٣٣٤٤ رجل وامرأة انوك امي . جان لوي

★ كريستال بالاس ٨٦٦٠٨١ ٧ نساء في واحدة شي ماكلين انتقام الوطواط بالالوان

★ مصر الجديدة الصيفي بيار مقابات الباحثون عن المتاعب

★ وادي الصيفي خداع رائعة الطريق الى المشنقة

★ الحرية ت ٨٦٤٣٦٢ ابن الحتة معركة الجزائر

★ الحدائق بحدائق القبة سغا مارسا . مرجيت بارخو مرسى مجبوبه . المهندس

### ★ الاسكندرية — الملاهي ودور السينما ★

★ ملاهي تونه ت ٢٧٦٤٦ السد جديده مسليه وميكانيكيه . مسارح

★ مسرح لونابارك بالابراهيمية المسرح الكوميدي يقدم ازاي ده يحصل

★ السيرك القومي في برنامجه الجديد بارض المعرض بالشاطبي

مسرح كونه الصيفي ٢١٩٦٠ فرقة الفنانين المتحدين تقدم انا فين وانت فين

★ المسرح الصيفي بالازاريطة الفرقة القومية للفنون الشعبية

★ ريس ت ٢٩٠٤٨ المتمردون الفارس الاسود

★ امير ت ٢٧٦٣٢ مذبحة شيكاجو جيمسون روباد . جين علي

★ روبال ت ٢٦٣٢٩ ساده العروب شارلتون هستون . مكسميليان

### ★ الاسكندرية — دور السينما ★

★ راديو ت ٣٠٢٨٢ ابن الحتة فريد . زهرة . نجوى . المليجي

★ ريو ت ٢٩٠٢٦ مغامرات بوني وكلايد الوان وارن بيتي . فاي دوناواي

★ سبورتنج ت ٧١٩٨٩ المتمردون سقوط حساس

★ لاجيتيه ت ٧١٢٢٥ نهاية عميل سري بالالوان الفارس الاجير بالالوان

★ الهمبرا ت ٢٩٠٥٤ زهرة الموت فيفا جرنجو

★ ريالتو ت ٢٤٦٩٤ رجل وامرأة انوك امي . جان لوي

سهرات الليلة

رمسيس الحرم
جواهر . ندى . احمد غانم
ثناء ندا . احمد سامي .
الاوركسترا [illegible]

كازينو الاهرام
شارع الاهرام — ٨٥٠٣٠٤
شريفة فاضل . نجوى فؤاد
محمد العزبي . ليلى جمال
ويدا عثمان . عصام وحيد
حسن حمدي بالبه بلكوبولوتشيا

كازينو قابولي السياحي
٩٢٢٦٧٤ —
هدى شمال . محمد جمال
سميرة وحمادة سلطان . سماح
آمال احمد مون [illegible]

الكونتيننتال
عشاء راقص في السماء
اوركسترا [illegible]
وعزف الموزيكا عن المغني
جوني بواتو . خبير المرائد
رقص شرقي تليفون ٩١١٣٢٣

### ★ سهرات الليلة ★

كازينو جراندرا
بميدان الاوبرا ت ٩١٦٧٧٥
فرقة صفية حلمي . شفيق جلال . فايزة ابراهيم . سهير صبري . عصام وجدي . صبري محمود . علي رسمية

ملهى باليرا
ش ٢٦ يوليو امام سينما [illegible] محمد . سهام كمال . رجب . عبير فخري . المنسة [illegible] . عفت محمد . اشرف [illegible] ت ٧١٨٨٤

### أين تأكل اليوم

### ★ القاهرة — الفنادق والمطاعم ★

الاجيبسيون
٨ شارع عمر النيل
تلفون ٤١١١٤
تكييف هواء شامل
افخر المأكولات شرقية وغربية

مطعم صوفر
٢١ شارع عدلي ت ٥٤٣٦٠
اطعمة لبنانية لذيذة مواعيد من ١٢ — ٥ ومن ٧ — ١٢
توصيل الطلبات للمنازل

رغيف الحواوشي
٧٧ شارع رمسيس امام معهد الموسيقى العربية بمصر فروع احرى بالجمهورية ت ٤٦٩٦٥ اسعار [illegible]

اوبيس
قصر النيل ٥٨١١٥ — ٧٨٨٦٥
كازينو منيل مصر ٨٣٧٠٦٩
ماكولات مصرية استعداد كامل للحفلات اسعار زهيدة

جاردن بحمامات حلوان
غرفة بسرير وسريرين بالفطار بالشهر شقق ممتازة ت ٣٨١٠٥ و ٣٨١٠٦ و ٣٨١٠٧
ادارة بغداساريان

مطعم الكاشف الجديد
ش المنعم ناصية الرجمان بالدقي ت ٩٠٦٣٩٥ — كباب طيور . لحوم . خضروات كوارع . توصيل الطلبات

دار الشاي الرشيد
٢٢ ش [illegible] سليمان
اجمل السهرات
استعداد تام للحفلات
كما يباع الشاي [illegible]

مطعم كوريك
وجبات [illegible] وحلويات عمر توكه حفلات شاي ٨ شارع البورصة الجديدة [illegible]

الكاشف بمصر الجديدة
بادارته الجديدة [illegible]
٢ شارع دمشق ت ٨٦٨٢٦٨
طيور . لحوم . خضروات
اقامة الحفلات توصيل الطلبات

بيوت لونشان
[illegible] في الهواء الطلق
٢١ شارع اسماعيل محمد بالزمالك تلفون ٨٠٩٦٦٤

### أين تأكل اليوم

### ★ الاسكندرية ★

مطعم يونيون
شارع البورصة القديمة
تليفون ٢٤٣١٢
افخر المأكولات
شرقية وغربية

الاخلاص
٤٩ صفية زغلول
٢٢٥٧١ — ٢٤٤٢٤
قاعة شرقية تكييف هواء

مطعم رمسيس
٢٥ شارع الغرفة التجارية
٢٠٨٧١ — ٢٦٥٩٤
مطعم شرقي فاخر . كباب طيور اسماك . جو شاعري

عينو
٦٦ شارع صفية زغلول ٢٨٢١٣
حلويات . حمام . كباب
شاورمة سندوتشات . جاتوه
طلبات الافراح والحفلات

عمر الخيام
افخم مطاعم الشرق
محطة الرمل ت ٣٦١٩٦
تبوة وبار اللوتر ت ٢٧٦٠٠
مشروبات واسماك وطيور

سمك [illegible]
شرقي وغربي اسماك . كابوريا
لحوم . طيور . خدمة ممتازة
٥٧٠ بالكورنيش [illegible]
ت ٦٦١٨٥

سانتا لوتشيا
مطعم وبار نايت كلوب
تكييف هواء ٤٠ شارع صفية
زغلول ت ٢٠٣٢٢ — ٢٤٢٤٠

سانتا تربيزا
طريق الحرية ٤٣٠ لوران
مطعم للماكولات السريعة
اختصاصي في الجمبري
والاسماك ت ٦٦١٣٩ — ٦٦٢٩١

فندق ريم
شارع الكورنيش ت ٩٠
غرف مطروح . جو شاعري
بلاج خاص [illegible]
— ٢٤٦٠٧ باسكندرية

فندق كليوباترا السياحي
احدث فنادق الدرجة الاولى
الغرف بحمام وتليفون تطل
على البحر مطعم وبار بالروف
شاطئ كليوباترا ت ٥٨٠٠٨

## برنامج الاذاعة

### البرنامج العام

٦ الافتتاح والقرآن الكريم [illegible] حديث الصباح ٦٫٣٥ عناوين الصحف ٦٫٤٠ صباح الخير ٧٫٠٠ [illegible] الاخبار ٧٫١٥ غناء ٧٫٣٠ [illegible] السلامة ٧٫٣٥ غناء ٧٫٤٠ [illegible] من نور ٧٫٤٥ غناء ٧٫٥٠ [illegible] عتاب ٧٫٥٥ غناء ٨ [illegible] ٨٫٠٥ الصحف المحلية [illegible] غناء ٨٫٢٥ حسب التسعيرة [illegible] غناء ٨٫٣٥ من اذاعات [illegible] ٨٫٤٥ اخبار خفيفة ٩ الى [illegible] الصوت ٩٫٣٠ شوه وحدوته [illegible] غناء وطني وموسيقى ١٠ [illegible] ١٠٫٠٥ طبيب العائلة [illegible] غناء ١٠٫٤٥ من واحد [illegible] ١١ غناء ١١٫١٥ اخي [illegible] ١١٫٣٠ غناء ١١٫٤٥ مع [illegible] ١١٫٥٠ غناء ١٢ الانباء [illegible] السياسي والصيف ١ [illegible] مولوجات فكاهية ١٫١٥ ايام من [illegible] ١٫٣٠ غناء ١٫٤٥ عالم [illegible] ٢ غناء وطني ٢٫٣٠ [illegible] والتعليق ٢٫٥٥ غناء ٣ [illegible] الاسرة البيضاء ٤ لن نعود [illegible] الى الوراء ٤٫٠٥ غناء ٤٫١٥ المجالة العربية ٤٫٢٥ غناء ٤٫٣٠ كلمة في شعر ٤٫٤٥ غناء ٤٫٥٠ نعلم هذا المساء ٥ الاخبار ٥٫١٥ مسلسلة ٥٫٣٠ مع المستمعين ٥٫٤٥ غناء ٥٫٥٥ نحن معك ٥٫٥٠ غناء وطني ٦ العلم والحياة ٦٫١٥ غناء ٦٫٣٠ سينما السياحة ٦٫٤٥ غناء وموسيقى ٧ الانباء ٧٫٠٥ عالم الرياضة ٧٫١٥ غناء ٧٫٣٠ الصحافة العالمية ٧٫٤٠ صورة غنائية ٧٫٥٥ راي اسبن ٨ القرآن الكريم ٨٫٣٠ الاخبار ٨٫٤٥ التعليق على الانباء ٨٫٥٥ غناء ٩٫١٥ المائدة المستديرة ٩٫٤٥ غناء ١٠ الانباء ١٠٫٠٥ شريط الانباء ١٠٫١٥ هذه افريقيا ١٠٫٤٥ غناء وطني ١٠٫٥٠ لغتنا الجميلة ١١ الانباء ١١٫٣٠ غناء ١١٫٣٠ تمثيلية السهرة ١٢٫٣٠ اسماء اليوم ١٫٠٠ القرآن الكريم ١٫٥٥ ختام

١٠٫٣٠ غناء ١٠٫٣٥ محتك بالدنيا ١٠٫٤٥ الانباء ١٠٫٥٠ غناء ١٠٫٥٥ غرامتك ١١ اسماء في الاخبار ١١٫١٠ غناء لك ١١٫٥٥ غناء ١١ الف سلام ١٢٫٣٠ رسالة سوريا ١٢٫٣٠ تمثيلية ١ غناء ١٫١٠ وجهة نظر ١٫١٥ غناء ١٫٣٠ كفاح العرب الشمالي ١٫٥٠ غناء ٢ رسالة الكويت ٢٫٠٥ غناء ٢٫١٥ مسلسلة ٢٫٣٠ غناء ٢٫٤٠ باعرب ٢٫٤٨ غناء ٣ رسالة تونس ٣٫٠٥ غناء ٣٫١٥ مسلسلة ٣٫٣٠ الانباء ٣٫٣٥ غناء ٣٫٤٥ قاموس الثورة ٣٫٥٠ غناء ٤ اذاعة فلسطين واستئناف برنامج صوت العرب وغناء ٥٫١٠ مع العمال العرب ٥٫٣٠ غناء ٥٫٤٥ عبرات لك ٦ شارع الصحافة ٦٫١٠ غناء ٦٫٢٠ حوار مع مستمع ٦٫٣٥ غناء ٦٫٤٥ في مواقع العمل ٦٫٥٠ غناء ٧ جزيرة العرب ٧٫٣٠ غناء ٧٫٤٠ الثورة المضادة في الاسلام ٧٫٤٥ القرآن الكريم ٨ كفاح العرب الثالث ٨٫٣٠ نشيد غناء ٨٫٣٥ مزيد من الديمقراطية ٨٫٤٥ امة العرب ٩ افتح لي قلبك ٩٫٠٥ غناء ٩٫١٥ مشهد على الهواء ٩٫٣٠ مسلسلة ٩٫٤٥ غناء ١٠ وجهة نظر ١٠٫٠٥ غناء ١٠٫١٠ فن الحياة ١٠٫٣٠ كفاح العرب الرابع ١٠٫٥٠ صوت وصورة ١١ رسالة لبنان ١١٫٠٥ غناء ١١٫١٥ العرب والعالم ١١٫٣٠ مسلسلة ١١٫٤٥ غناء ١١٫٥٠ رسالة العراق ١٢ لقاء مع المستمعين ١٢٫٣٠ غناء ١٢٫٤٥ مشغول بابيه ١ الانباء ١٫١٠ رسالة المغرب ١٫١٠ ليالي الشرق ١٫١٥ الانباء ٢٫٣٠ يارب ٢٫٣٥ المصحف المرتل ٢٫٤٠ ختام

### صوت العرب

٥ الافتتاح والقرآن الكريم ٥٫١٧ الثورة المضادة في الاسلام ٥٫٢٢ غناء ٥٫٣٠ دائما تشرق الشمس ٥٫٣٥ غناء ٥٫٥٠ انغام الصباح ٥٫٥٥ غناء ٦ كفاح العرب الاول ٦٫١٠ غناء ٦٫٣٠ جزيرة العرب ٧ غناء ٧٫١٥ صحف القاهرة ٧٫٢٠ غناء ٧٫٣٠ الانباء ٧٫٣٥ غناء ٧٫٤٥ حوار مع مستمع ٧٫٥٠ غناء ٨ اذاعة فلسطين ١٠ استئناف برامج صوت العرب وغناء ١٠٫١٥

### الشرق الاوسط

٦ الافتتاح والقرآن الكريم ٦٫١٠ عزف وغناء ٦٫٣٠ مع قهوة الصباح ٦٫٤٠ غناء ٦٫٤٥ ابواب السماء ٦٫٥٠ غناء ٧ الانباء ٧٫٠٥ غناء ٧٫١١ كلمة ومزمنع ٧٫١٥ موسيقى اوروبية ٧٫٢٠ اخارك الصباح ٧٫٣٠ غناء ٧٫٤٠ للنساء فقط ٧٫٥٠ غناء ٧٫٥٩ ختام ٢ الافتتاح والقرآن الكريم ٢٫٠٦ عزف وموسيقى اوروبية ٢٫١٠ مساء الخير ٢٫٣٠ مايطلبه المستمعون ٣ الموجز ٣٫٠٥ غناء ٣٫٢٠ للنساء فقط ٣٫٢٥ غناء ٣٫٤٠ المجلات النسائية ٣٫٤٥ غناء وموسيقى اوروبية ٤ الموجز ٤٫٠٥ غناء ٤٫٢٠ للصغار فقط ٤٫٢٥ موسيقى من الابطال ٤٫٤٠ غناء ٥ الموجز ٥٫٠٥ غناء ٥٫١٠ قرأت وسمعت ورأيت ٥٫١٥ غناء ٥٫٢٥ ورقة بوستة ٥٫٤٠ غناء ٥٫٤٥ خمسة رياضة ٦ الموجز ٦٫٠٥ غناء ٦٫١٠ تحت العشرين ٦٫٣٠ غناء وموسيقى اوروبية ٧ الموجز ٧٫٠٥ غناء ٧٫٣٠ عالم مضحك ٧٫٣٠ غناء وموسيقى اوروبية ٨ الموجز ٨٫٠٥ غناء ٨٫١٥ تحت الطبع ٨٫٢٢ عرض البرنامج ٩٫٢٢ النشرة الفنية ٩٫٣٦ موسيقى اوروبية ٩٫٤٠ ابعد هور ٩٫٥٠ غناء ١٠ الموجز ١٠٫٠٥ مايطلبه المستمعون ١٠٫٤٥ محاولة للتفاهم ١٠٫٥٠ غناء ١٠٫٥٥ كلمة من مستمع ١١ الموجز ١١٫٠٥ غناء ١٢ الانباء ١٢٫١٥ غناء ١٢٫٢٠ اللامعقول ١٢٫٢٥ غناء ١٢٫٣٢ ضحك دائما ١٢٫٣٧ غناء ١٢٫٤٥ شعر وموسيقى ١ ختام

## برنامج التليفزيون

### القناة ⑤

٥ الافتتاح والقرآن الكريم ٥٫١٠ البرامج ٥٫١٥ حلقة اجنبية ٥٫٦ الصحف ٦٫٣٠ عصافير الجنة ٧ الاخبار ٧٫١٥ جولة الكاميرا ٧٫٤٥ نافذة على العالم ٧٫٥٢ تحية المساء ٨ عصر العلم ٨٫٣٠ تمثيلية ( المحنية الرهيبة ) ٩ مسالي ٩٫١٥ حزورة المشاهد ١٠ الاخبار ١٠٫١٥ لقاء الاسبوع ١٠٫٥٠ فيلم عربي ( الليالي الطويلة ) ١٢٫٣٠ البرامج والقرآن الكريم ١٢٫٣٠ ختام

### القناة ⑦

٧ الافتتاح والبرامج التعليمية ( لغة المانية — فن الموسيقى ) ٨ الاخبار ٨٫١٥ البرنامج المفتوح ٨٫٣٥ مدينة بيتون ٩ تكملة البرنامج المفتوح ١٢٫١٥ ختام

### القناة ⑨

٧ الافتتاح والبرامج ٧٫٠٥ حلقة اجنبية ٧٫٣٠ الاخبار بالفرنسية ٧٫٤٥ حلقة اجنبية ٨٫٤٥ مسلسلة المانية ٩٫١٥ الجريدة العربية ٩٫٣٠ عرائس المانية ٩٫٤٠ فيلم امريكاني ١١ الاخبار بالانجليزية ١١٫١٥ ختام

الشركة المصرية للمعدات الكهربائية تقدم نشرة اسطوانات صوت القاهرة

« الف باء » تغريد البشبيشي ٥٠
« يا ام التوب » سيد اسماعيل ٥٠
« الحب على شاطئ النيل » عبد المطلب ٥٠
« عندما يأتي المساء » محمد عبد الوهاب ١٠٠
« اسمر وله دقة » شافية احمد ٥٠
« اللونارية » احمد الحداد ٥٠

تباع بمحلات الاسطوانات .. وبمعارض الشركة (شاهر/ستريك) بالقاهرة والاسكندرية وطنطا

## الخدمة الليلية بصيدليات شركة الجمهورية للادوية

★ القاهرة ★

● فرع باب اللوق شارع مظلوم ت ٥٨١٣٥
● فرع الدراسة ٥ شارع برج الظفر ٩٠٦٤٥٩
● فرع شبرا ٨٧ (أ) ش شبرا ت ٩٤٠٧٨٣
● فرع الزمالك ٣ شجرة الدر ت ٨١٩٤٢٤
● فرع العتبة — ميدان العتبة ت ٩١٠٨٣١

★ الاسكندرية ★

● فرع سعد زغلول ٤٢ زغلول ت ٢٠١٥٤
● فرع الاسعاف ميدان المنشية ت ٢٥٧٧٢

## مراكز اصلاح : التليفزيون والراديو

★ شركة النصر للتليفزيون — مراكز الخدمة والصيانة ★

الكشف والاصلاح العادي ٦٠ قرشا قطع الغيار مضمونة ومحددة بقائمة اسعار الشركة

※ القاهرة ت ٢٧٢٥١ — ٢٧٢٥٣
※ مركز خدمة دوبريه ١٢ ش سليمان الحلبي « دوبريه سابقا » ت ٥٧٣٥٧
※ مركز خدمة كمال الدين صلاح ٢٢ شارع كمال الدين صلاح جاردن سيتي ت ٢٧٤٦٦
※ مركز خدمة مصر الجديدة غرناطه « عمارة بكر » روكسي ت ٨٦١٨٨٥
※ مركز خدمة شبرا ٢٦ ش شبرا ت ٧١٧٧٥
※ مركز خدمة حلوان والمعادي ش ٩ رقم ١٢١ ت ٢٧٤٩٢
※ ميت غمر ش سعد زغلول محلات عوانشي ت ٦١١
※ مركز خدمة بنها شارع الشهيد ندا ت ٣٥٠٢
※ مركز خدمة كفر الشيخ ش صلاح سالم ت ٢٢٦٨
※ اسكندرية خدمة منزلية اتصل ب ت ٣٧٨٧٨
※ مركز خدمة اسكندرية ٥٢ طريق الحرية ت ٢٧٢٧٩
※ مركز خدمة رشدي ١٢٧ ش احمد شوقي ت ٤٩٢٥٠
※ مركز خدمة النصر عمارة السد ١ النصر ت ٢٠٩٤٢
※ مركز خدمة المحلة الكبرى شارع ٢٣ يوليو امام مجلس مدينة المحلة ت ٢٠١٢
※ مركز خدمة دمنهور ش الجمهورية بدمنهور ت ٢١٣٢
※ مركز طنطا ١ احمد ماهر ت ٥٢٥٥
※ مركز دمياط ١ ش الوحدة العربية ت ٤٥٧٧
※ المنصورة ٣ شارع علي باشا مبارك بتوريل ت ٥٥٨٦
※ الزقازيق ٤ شارع القاضي ميدان الجلاء ت ٢٦١٢
※ مركز خدمة الاسماعيلية ت ٣١٠٢
※ بورسعيد ٧ شارع صفية زغلول ت ٢٩٠٢
※ السويس ٤ الاسكان المتوسط بالغريب ت ٢١٤٦
※ شبين الكوم ش الجيش عمارة الاسكان المتوسط ت ٢٣٢٢
※ الفيوم فيلا عبد الفتاح المجاوي شارع القاضي كمال الدين بجوار بوستة الفيوم ت ٢١٨٥
※ بني سويف صلاح سالم بجوار بريد المرماح ت ٢٩٢٩
※ المنيا ٥١ ش الجيش ت ٤٤٨١
※ مركز خدمة اسيوط تقاطع شارعي الجيش والنور ت ٢٢١٩
※ مركز خدمة سوهاج شارع النيل بجوار المنطقة التعليمية ت ٢٠٠٨
※ اسوان ٤ج ابطال التحرير والاسكان المتوسط ت ٢٥٤٧
※ الاقصر ش ماهر النيل عمارات مجلس المدينة ت ٢٠٥٦
※ خصصت الشركة سيارات لنقل الجهاز من الباب للباب
※ حافظ على بطاقة الضمان والبرشام الموجود خلف التليفزيون
※ تأكد من « البطاقة الشخصية » للقائم بالاصلاح

★ ★ ★

★ الشركة المصرية للمعدات الكهربائية ★

★ شاهر / ستريك ★

بسرعة واتقان يتم اصلاح جميع اجهزة التليفزيون — الراديو — البيك آب — الريكوردر

※ بالقاهرة ٢٣ شارع ٢٦ يوليو ※ بطنطا ميدان الجمهورية ※ بالاسكندرية طريق الحرية امام سينما ريو

★ خدمات شركة اسطوانات صوت القاهرة ★

★ لصيانة اجهزة الجرامفون ★

※ القاهرة ٥٨ ش عبد الخالق ثروت ت ٩١٨٤٧٣ بالعتبة
※ الاسكندرية ٢ مبنى الاذاعة المحلية ت ٨١٤٧ ٦ بباكوس

خدمة مثالية قطع غيار متوافرة — بالضمان مجانا وباجور زهيدة خارج الضمان

★ الاسكندرية ★

※ مؤسسة صلاح الدين للتليفزيون ٦١ صفية زغلول ٢٤٣٥٤

★ صيانة التليفزيون ★

※ المكتب الهندسي الصناعي ١٨ هدى شعراوي ت ٣١٦٥٨
※ المركز العلمي للاجهزة الكهربائية والالكترونية ت ٥٠٣٠٦
※ بيت الراديو والتليفزيون القبة ٨٢٠٦٤٠ النقي ٨١٨٤٩٥
※ عزيز بولس ١٠٢ شارع الجمهورية ت ٩٠٤٩٥٥

★ مصر الجديدة ★

※ حامد للتليفزيون مصر الجديدة ومدينة نصر ت ٨٦٦٣٦٤
※ مركز الكترو هاوس للتليفزيون ٩ ش المماليك ٨٧٣٨٤٨

★ خدمات شركة بنها للصناعات الالكترونية ★

الحربية والمدنية

※ مركز خدمة الراديو ٤ شارع الشواربي بالقاهرة ت ٧٤٠٤٣
※ مركز بيع الراديو والتليفزيون وخدمة التليفزيون ميدان رمسيس . عمارة التامين داخل الممر ت ٤٩٧٥٣ — ٤٩٧٨٦
※ خدمات سريعة — قطع غيار متوفرة

# سفر الطلبة للتدريب الصيفي .. يخضع الآن لدراسة جديدة على ضوء الظروف

# التأمين المالي للمسافرين بحثا عن عمل .. سوف يبقى الشرط الوحيد لسفرهم

# من أجل تغطية ثمن تذكرة العودة للذين لا يحصلون على العمل

**بدأ موسم الضغط على طلب تأشيرات الخروج هذا العام تحت ظروف طارئة .. خصوصا فيما يتعلق بالطلبة المسافرين للتدريب الصيفي .. والمواطنين الذين يحاولون البحث عن عمل في الخارج ضمن برنامج الهجرة المؤقتة**

والواضح أن عملية منح تأشيرات الخروج للتدريب الصيفي هذا العام سوف تخضع لمزيد من البحث ..

ذلك لأن التقارير التفصيلية عن بعض ما يواجه بعض المبعوثين المصريين في بلاد بعينها بالذات يهونه كثير من الغموض ما زالت تحت الدراسة .. ولأن الظروف العامة كلها تقتضي بحث السفر للتدريب الصيفي في ضوئها .

■ ■ ■

على أن منح تأشيرات السفر للخارجين بحثا عن عمل هو الذي يخضع لمعادلتين هذين ..

● فجأة .. ارتفعت نسبة الذين حصلوا على تأشيرات خروج للبحث عن عمل في الخارج ثم عادوا خلال فترة قصيرة دون أن يعثروا على فرصة العمل من ٤٫٢٪ إلى ٢٩٫٨٪ خلال أربعة أشهر فقط ؟ .

● ولم تكن المشكلة فقط في تزايد أعداد الذين يرجعون بدون التوفيق في الحصول على فرصة عمل في الخارج كانت المشكلة تبرز أكثر في السفارات التي تجد نفسها مضطرة لترحيل العمال الذين نفدت أموالهم ولا يجدون ثمن تذكرة الطائرة للعودة .

. . . . . .

ولقد كانت الزيادة في عدد طالبي السفر جريا وراء فرصة عمل في الخارج تعني في وقت من الأوقات أن أعداد الحلول العملية لمواجهة الانفجار السكاني في بلادنا ، قد بدأ يشق طريقه إلى النجاح ..

ولكن ما حدث .. كما يقول الدكتور عبد المجيد العبد رئيس الجهاز المركزي للتدريب في تقريره إلى رئاسة مجلس الوزراء بعد

« أن هذه السياسة لم تحقق بعد الهدف المنشود منها وقد غلب عليها الإعلام في الصحيح كما أغفلت التخطيط الشامل للهجرة بل لقد أدت الدعوة إليها إلى نتائج عكسية في متواصلة » .

ولقد كانت أعداد الذين حصلوا على تأشيرات خروج للبحث عن عمل خلال الأشهر الأربعة الأولى من هذا العام وأعداد الذين عادوا بعدهم خلال فترة قصيرة هي مدة الدراسة التي استغرقتها من الباحثين في الجهاز المركزي للتدريب قرابة ثلاثة أشهر ..

في سجلات إدارة الجوازات كانت الأرقام تقدم تقول أنه خلال شهر يناير الماضي حصل ٣٧١٥ شخصا على تأشيرة خروج « بقصد البحث عن عمل في الخارج » وقد عاد منهم في ذلك الشهر نفسه ٥٥٥ شخصا ، وكانت نسبة العائدين وقتها لا تتعدى ١٥٪ ..

ولكن في الشهر التالي ارتفعت نسبة العائدين .. بعد الإخفاق التام في الحصول على أي فرصة عمل .. إلى ١٣٫٥٪ لقد سافر في فبراير الماضي ٢٣٧٣ مواطنا إلى الخارج ورجع منهم إلى البلاد ٣٢٠ شخصا .

واستمرت نسبة العائدين في الارتفاع من بين ١٥٧٠ مواطنا سافروا إلى الخارج في شهر مارس الماضي رجع منهم ٤٥١ في الشهر ذاته .. وبذلك بلغت نسبة العائدين ٢٨٫٩٪ .

ومع نهاية أبريل وصلت نسبة العائدين إلى ذروتها فبلغت ٢٩٫٨٪ منهما عاد ٥٦١ مواطنا في نفس الشهر من بين ١٧٢١ مواطنا كانوا قد حصلوا على تأشيرة خروج للبحث عن عمل وسافروا بالفعل وراء الأمل .

## ٣ أسباب

يعني ذلك أنه خلال ٤ أشهر فقط سافر إلى الخارج ٩٣٧٩ مواطنا للبحث عن عمل رجع منهم — خلال تلك الفترة — ١٣٤٢ مواطنا .

« كانت النسبة كبيرة وتفرض ضرورة البحث عن أسباب إخفاق تلك الأعداد الكبيرة في الحصول على فرص العمل في الخارج حتى يمكن علاج الأسباب وتحقيق ظروف أنسب لإنجاح عمليات الهجرة » .

هكذا يقول رئيس الجهاز المركزي للتدريب ...

وفي الدراسة التي قدمها أخيرا إلى رئاسة مجلس الوزراء تبرز أسباب ثلاثة :

* أولها : أن بعض الدول تصورت لأسباب سياسية أن هذه الهجرة مقدمة لحملة غزو اقتصادي ، فاتخذت إجراءات مضادة تعوق الأفراد عن الالتحاق بها .. وفي الوقت نفسه فرضت قيودا على الدخول إليها .

* وثانيها : أن مستقدمي المواطنين — وخاصة العمال — تركز في البلاد العربية أساسا ، في البحث عن العمل دون معرفة الظروف القائمة فيها واحتياجات العمل بها — وقبل الارتباط بعقود عمل أيضا . وقد أدى ذلك الوضع إلى زيادة العرض على الطلب مما ترتب عليه انخفاض بمستوى الأجور عما كان عليه في السنوات الماضية .

* أما السبب الثالث : فهو أن الهجرة اعتمدت على المجهود الفردي والشخصي وحده في البحث عن فرصة عمل في الخارج . وقد سافر مثلا خلال المدة من أكتوبر ١٩٦٧ — بداية منح تأشيرات الخروج للبحث عن عمل — إلى أبريل ١٩٦٨ أكثر من ١٢٠٠٠ شخص لم يجد واحد منهم أي معونة من جهة مسئولة تتولى دراسة أسواق العمل في الخارج . أو يكون من بين مهامها توفير وتنمية فرص العمل المناسبة وتحديد التخصصات والمهن المطلوبة ثم الإعلان عنها .

## التنفيذ جاء متأخرا

وقد كان يمكن خفض أعداد العائدين — الذين فشلوا في الحصول على فرصة عمل في الخارج — إلى أقل حد ممكن لو أن التوصيتين اللتين أصدرتهما اللجنة الوزارية للقوى العاملة في ديسمبر الماضي نفذتا في وقتهما ..

— ضرورة إنشاء جهاز في وزارة الخارجية يتخصص في شئون الهجرة وتكون مهمته إيجاد فرص العمل لناقص العمالة الداخلية من ناحية والإشراف على المهاجرين ورعايتهم من ناحية أخرى .

— تشكيل لجنة من ممثلين لوزارات الخارجية والداخلية والعمل والتخطيط والتعليم العالي والتربية والتعليم والجهاز المركزي للتعبئة العامة والإحصاء والجهاز المركزي للتدريب تتولى التخطيط لكل مسائل الهجرة ومراجعة كل القوانين واللوائح السارية ومحاولة تبسيط كل إجراءات الهجرة .

والذي حدث أن وزارة الخارجية لم تصدر موافقتها على تنفيذ التوصيتين إلا بعد ٧ أشهر من تقدم اللجنة الوزارية بهما .

على أن وزير الخارجية — كما يقول تقرير الدراسة — كان يرى أن خلق فرص العمل الجديدة موضوع كبير يحتاج تنفيذه إلى إجراءات متعددة أبعد من مجرد أعمال الهجرة كما حدث في يوجوسلافيا ..

## ٤ وسائل جديدة

وحتى يمكن ضمان النجاح الكامل لخطة الهجرة — سواء المؤقتة أو الدائمة — وحتى يمكن بالتالي خفض أعداد الذين يعودون بعد السفر إلى أقل حد ممكن فقد أصبح من الضروري دراسة وسائل محددة :

■ الابتعاد التام بالهجرة عن كل ما يتصل بالسياسة اكتفاء بتطويعها لخدمة أغراض الهجرة المؤقتة وحتى يكتسب المواطن المصري كل الثقة .

■ إحداث تغيير في الأساليب والوسائل باتباع استراتيجية جديدة تعتمد أصلا على تقديم المعونات الفنية للدول الصديقة في صور مختلفة .. منها :

● تنفيذ مشروع التعليم الجماعي وبالمراسلة والذي تساعده أجهزة الإعلام المختلفة بما يمكن الدول الصديقة من الاتصال بأحدث الخبرات في بلادنا التي تعاون على تقديم هذه البرامج في صورة سهلة ومبسرة .. وقد يكون من الأفضل ضغط جانب من الاعتمادات المخصصة للمعونات الثقافية للدول العربية والصديقة وقدرها ١٢٫٥ مليون جنيه للإنفاق منها في مشروعات مثل المشروعات التدريبية والتعليم الجماعي الذي يفسر بعد ذلك وجود قوى عاملة مصرية في هذه البلاد .

● إجراء دراسات اقتصادية لمشروعات متكاملة تقام في الدول الصديقة تستهدف تنمية مصادر الدخل القومي فيها وذلك بإيفاد مجموعات من الخبراء ليس من الضروري أن يكون لهم طابع يقومون بإجراء الأبحاث والدراسات اللازمة في مجالات القوى العاملة والصناعة والزراعة والطرق والتشييد مع اتخاذ وكلاء لبيوت الخبرة المصرية والشركات المتخصصة .. وبذلك تصل إليهم أعداد هائلة من القوى العاملة المصرية .

● تكوين شركات ومؤسسات برأسمال عربي وخبرة فنية مشتركة تكون قوتها العاملة من بلادنا ومن مواطني الدول الصديقة التي يتم إعدادها وتدريبها على أن يكون عائد هذه المشروعات أساسا للدولة التي يقام بها المشروع .

■ والوسيلة الثالثة المقترحة : الاعتماد على أفراد منتخبين من العاملين في الخارج في حصر وتقدير احتياجات ومطالب العمل من المهارات المختلفة . ثم مداومة الاتصال بهؤلاء العاملين في الخارج لدراسة كل ما يشغل فكرهم لاستكمال الرابطة بين المواطن في الخارج ومجتمعه الأصلي مع الابتعاد تماما عن الاستعانة بالسفارات على هذه المهمة بالذات .

■ أما الوسيلة الرابعة فهي : ضرورة التركيز في هذه المرحلة الأولى على سفر العاملين إلى إحدى الدول العربية وإحدى الدول الأفريقية حتى يكون لهذا الأسلوب الجديد المركز فرصة لإيجاد « قدوة عملية » تقنع الدول الصديقة بمدى استفادتها من فتح أبوابها للمصريين الذين يطلبون فرصة العمل في الخارج .

. . . . . .

أما فيما يتعلق بالالتزامات التي تجد بعض السفارات المصرية نفسها في مواجهتها ترتيبا على فشل الباحث عن عمل في الخارج .. الذين يكلفون خزينة الدولة مبالغ تدفع في ثمن تذاكر العودة فإن الإجراء الذي يفرض على طالب السفر « للزيارة » وهي التي تعني بطريق غير مباشر سفرا للبحث عن عمل — دفع ضمان مالي يوازي قيمة تذكرة العودة .. كان كافيا لحل المشكلة الفرعية

وهذا الضمان يدفعه — كما يقول اللواء محمود الحمزاوي مدير عام الجوازات — العمال الحرفيون وغير الحاصلين على شهادات جامعية ويسدد بشيك مصرفي في البنك يرد للمواطن عند عودته وتسليمه لجواز سفره وبذلك تضمن الدولة أن لا تتحمل نفقات ترحيل من يفشل في الحصول على عقد عمل في الخارج .

والضمان المالي الذي يسدد بشيك مصرفي عبارة عن ٢٠ جنيها للسفر إلى لبنان والسودان والسعودية وليبيا والأردن وسوريا و ٥٠ جنيها لباقي الدول العربية وكل دول أوربا . ويرتفع إلى ١٠٠ جنيه للسفر إلى الولايات المتحدة وأكبر مبلغ للضمان المالي ١٥٠ جنيها يسددها طالب السفر إلى كندا وأستراليا والبرازيل .

وبعض من دفع الضمان الحالي : كل أصحاب المهن الجامعيين من أطباء ومهندسين وغيرهم وكل تاجر يزيد رأس ماله عن ٥٠٠ جنيه .

لكن هذا الإجراء لم يحل شيئا من المشكلة الأصلية وهي الزيادة المفاجئة — خلال أربعة أشهر فقط — في أعداد العائدين حتى الذين سافروا بحثا عن عمل في الخارج .

من هنا كانت دراسة الموضوع من أساسه مطلبا عاجلا تقتضيه الرغبة في إحاطة الهجرة — خصوصا الهجرة المؤقتة — بكل الظروف المشجعة □

تحقيق : محمد زايد
تصوير : محمد لطفي

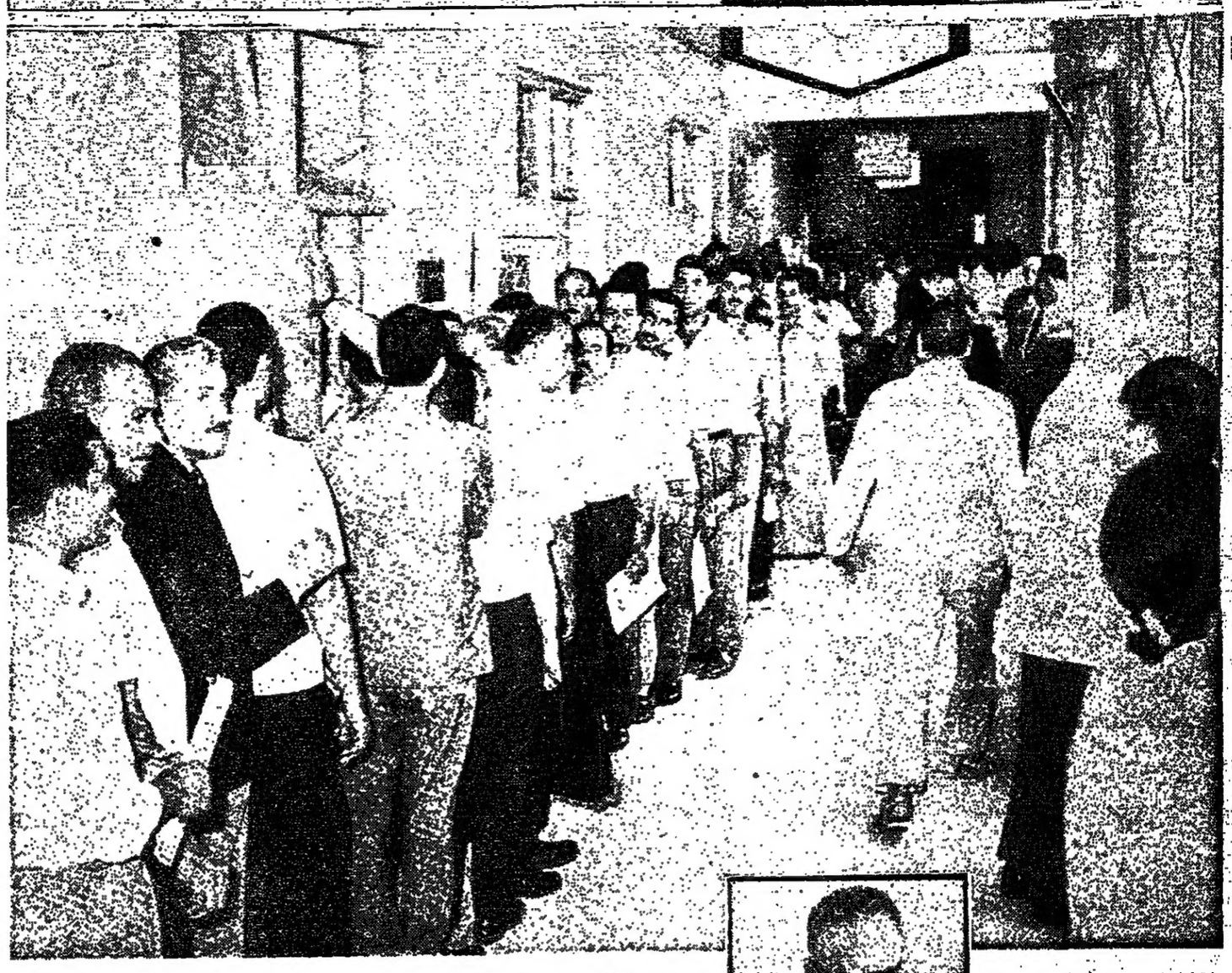

طوابير طويلة من راغبي السفر إلى الخارج للبحث عن عمل تقدم ما لا يقل عن ٢٠٠ طلب كل يوم للسفر إلى الدول العربية والأفريقية بالذات .

لواء محمود الحمزاوي

دكتور عبد المجيد العبد

أكثر من ٢٠٠ جواز سفر « للزيارة » تصرف يوميا إلى الدول العربية والأفريقية وكل شهر تتزايد نسبة العائدين منهما



هكذا من الأصل

مرصد القاهرة يشارك أكبر مراصد الدنيا في دراسة سريعة حول نبأ اكتشاف عالم إيطالي لكوكب عاشر

# الكوكب العاشر.. مستحيل أن يوجد بين عطارد والشمس!

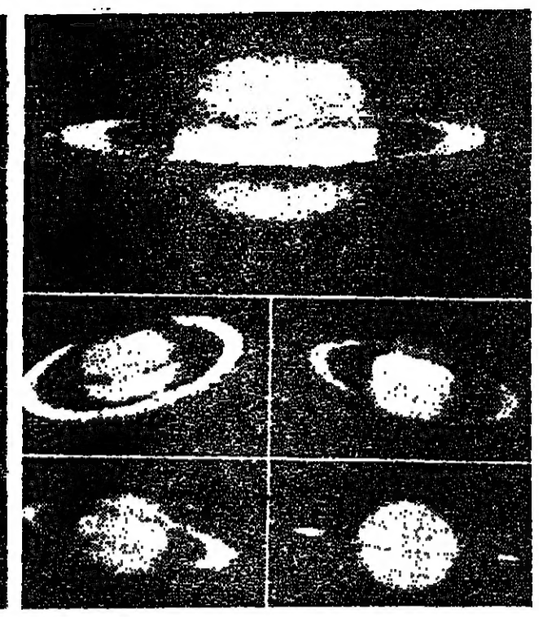

زحل في مدارات مختلفة نتيجة تتالي جاذبية الشمس عليه وجاذبية كواكب المجموعة . وتأثير اشعة الشمس عليها .. وأخيرا تأثير الغازات التي تسبح في الفضاء

كوكب الزهرة يبدأ هلالا ثم يكتمل بدرا كالقمر تماما

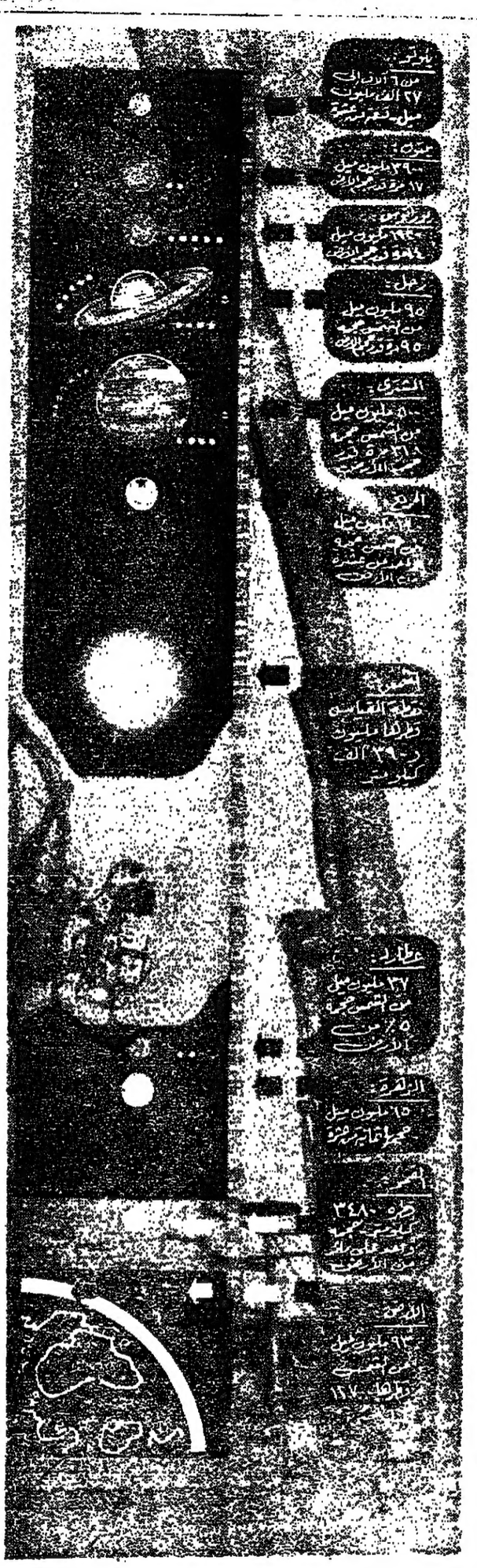


كواكب المجموعة الشمسية التسع حسب ترتيب بعدها عن الشمس الام .. اقل بها عطارد وأبعدها بلوتو ..

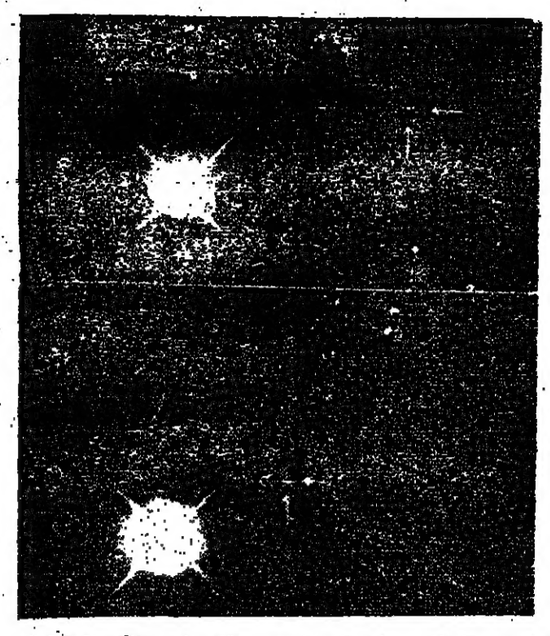

بلوتو ابعد الكواكب — مشار اليه بالسهم — اتخذ موقعين مختلفين نتيجة تجاذبه مع الكواكب الاخرى - والشمس الى جواره

شارك مرصد القاهرة خلال الايام الماضية في سلسلة من الاتصالات السريعة بين اكبر مراصد العالم حول برقية حملتها وكالات الانباء من روما يقول فيها عالم ايطالي انه اكتشف كوكبا جديدا في المجموعة الشمسية يقع بين عطارد والشمس .. من المتعذر رؤيته بالتلسكوب ، ولكنه ادرك وجوده وحدده بحساب القوى والمؤثرات في المجموعة الشمسية .. وقد احتفظ بسر اكتشافه طوال الـ ٣٧ عاما الماضية .

ماذا جرى في هذه الاتصالات؟ وماهي احتمالات وجود كوكب عاشر في المجموعة الشمسية .. يقع بين عطارد والشمس ؟

لقد كان ثمة نبأ مماثل لما حملته وكالات الانباء .. ولكن منذ ١٠٩ سنوات !

يومها اعلن نبأ اكتشاف كوكب صغير بين عطارد والشمس .. اطلق عليه اسم « البركان » مما اثار جدلا كبيرا بين علماء الفلك حول حقيقة الكوكب المكتشف ولكن هذا الاكتشاف لم يعمر كثيرا .. فعلى مر الشهور والسنين لم يرصد هذا الكوكب الجديد من اي مرصد في العالم .. بعدها تأكد العلماء ان الكوكب الجديد لا وجود له .. ومنذ ذلك الوقت عاد عطارد والفضاء الفاصل بينه وبين الشمس الى منطقة الظل في مسرح الجدل العلمي واكتفى العلماء بكل ما هو معروف عنه .. ولكن بعد اكثر من ١٠٠ سنة وعلى وجه التحديد بعد ١٠٩ سنين عاد عطارد الى منطقة الضوء مرة اخرى .. بالنبأ الذي حملته وكالات الانباء .

## رأى علماء القاهرة

ولقد كان رأى علماء الفلك في القاهرة فيما جرى من اتصالات متفقا مع آراء الغالبية العظمى من علماء الفلك في اكبر مراصد العالم .. انهم جميعا يستبعدون ان يكون الكوكب الذي يقصده العالم الايطالي كوكبا عاشرا في المجموعة الشمسية بل الاكثر من ذلك فهم لايتصورون وجود كوكب جديد يسبح في الفضاء بين الشمس وعطارد ويظل مجهولا طوال هذه السنين مع تقدم علم الفلك والاجهزة الدقيقة التي ترصد مواقع الكواكب والنجوم التي تبعد عنا مئات السنين الضوئية .

## الافتراض الوحيد

كما يقول الدكتور عدلي سلامه استاذ علم الفلك بمعهد الارصاد ان الافتراض الوحيد المقبول عليها ان يكون الكشف الجديد هو كويكب صغير من آلاف الكويكبات التي تقترب كثيرا من الشمس في فترات زمنية مختلفة ولكنها تبتعد عنها وتعود الى مسارها الطبيعي في الفضاء الخارجي — ولكن هذا مجرد افتراض ولا يرقى الى مرتبة الحقيقة التي قد تؤيد كلام العالم الايطالي الذي يقول بوجود كوكب عاشر له مسار في الفضاء الخارجي بين الشمس وعطارد مثل كل الكواكب التسعة في المجموعة الشمسية وهي تتخذ لها مدارا حول الشمس .

معنى هذا انه ليس هناك احتمال وجود كوكب عاشر بين الشمس وعطارد .. فما هو الدليل ؟ .

يقول الدكتور عدلي سلامه أن عدم رؤية هذا الكوكب بين الشمس وعطارد خلال فترات الكسوف الكلية للشمس والتي ظلت تحدث طوال عشرات السنين الماضية هو اول دليل .. ففي اثناء فترة الكسوف الكلي للشمس يمكن للانسان ان يشاهد عددا من النجوم في السماء في ضوء النهار . وكان من الممكن رصد هذا الكوكب — وهو يقع قريبا من الشمس — في احدى مرات كسوفها .

## دليل ثان

ويضيف الدكتور حسن عبد الرحيم مدرس الفلك بمعهد الارصاد دليلا ثانيا فيقول ان الدراسات العلمية لحركة الكواكب في السماء دلت على ان المجموعة الشمسية مستقرة بالنسبة لبعضها البعض . بمعنى انه ليس هناك احتمال سير مواقع الكواكب ومداراتها خصوصا خلال الالاف السنين الماضية والمقبلة هذا بالرغم من ان هذه الكواكب قد تتغير مواقعها تغيرا طفيفا دوريا تتجه عندئذ كروية شكل الكواكب وتأثير بعضها على البعض الآخر ومن هنا يتضح ان وجود كوكب بين عطارد والشمس على اساس الحسابات العلمية دون الرصد — من الامور المعتبرة .

## دليل ثالث

ودليل ثالث يسوقه الباحث المصري جوزيف صدقي بمعهد الارصاد .. يقول ان وجود كوكب جديد في المنطقة الممتدة بين عطارد والشمس من الامور الصعبة بل المستحيلة ايضا .. لماذا . ؟ ان الشمس يحيط بها الكيل يمتد الى مسافات طويلة في الفضاء .. هذا الاكيل تبلغ كثافته قدرا ضئيلا وترتفع فيه درجة الحرارة الى اكثر من مليون درجة مئوية .. ومعنى هذا انه لن توجد مواد متجمعة تساعد على تكوين مثل هذا الكوكب المنتظر .. ايضا كثافة الوسط بعيدا عن الشمس اقل كثيرا من كثافة الاكيل وهذا يعني استبعاد احتمال تكوين كوكب في هذا الوسط نظرا لتفتت المادة وتناثر الغازات في حيز كبير ، وبعدها عن بعضها . .

ونظرا لدورانها بسرعة كبيرة تصل الى اكثر من الف كيلو متر في الثانية الواحدة ان هذه الحركة الدائبة والحرارة المرتفعة لا تعمل على تكثيف الغازات في الفضاء الخارجي .. او تجميع كتل كبيرة من المواد على شكل كوكب صغير ..

بعد ذلك يضيف الدكتور عدلي سلامه انه اذا كان من الامور المتعذرة رؤية كوكب او كواكب قريبة جدا من الشمس فهناك طريقة اخرى يمكن بها التحقق من وجود اي كوكب .. انها المناظير اللاسلكية التي تملك القدرة على رصد الكواكب طريقة تشبه الرادار .

— اذن ما هي الحقائق العلمية التي استند عليها العالم الايطالي في اعلانه نبأ اكتشافه الجديد ؟

أغلب الظن في رأي العالم المصري الدكتور عدلي سلامه ان العالم الايطالي سار في نفس الطريق الذي سار فيه العلماء في عام ١٨٥٦ حينما اعلنوا نبأ اكتشاف كوكب بين عطارد والشمس دون تطبيق قانون النظرية النسبية بمعنى انه قام بتطبيق قوانين الجاذبية لتفسير الاختلاف الذي يحدث في حركة الكوكب عطارد .. ولكنه لم يطبق قوانين النظرية النسبية .. والتي يعتبر تطبيقها في تفسير حركة الكواكب بالذات اصح من قوانين الجاذبية ، بل انها في هذه الحالة بالذات ، تجب قوانين الجاذبية وتزيد عليها بوصفها تفسيرا علميا كاملا وفقيقا لحركة الكوكب عطارد في مساره الغريب .

## ماذا يصنع عطارد ؟

في البداية ولكي نفهم ماذا يصنع عطارد في مداره الغريب حول الشمس — وعلى بعد ٥٨ مليون كيلومتر منها — لابد ان نعرف اولا ما هو النظام الذي تسير عليه كل المجموعة الشمسية بكواكبها واقمارها لان كوكب عطارد يحتل في النهاية جزءا صغيرا منها .

ان المجموعة الشمسية تتكون من ٩ كواكب اقربها الى الشمس الان كوكب عطارد يليه الزهرة في ترتيب البعد عن الشمس .. الارض التي نعيش عليها تأتي في الترتيب الثالث ثم المريخ .. المشتري .. زحل .. اورانوس .. نبتون .. واخيرا بلوتو .. بجانب الكواكب التسعة توجد اقمار طبيعية ومذنبات وشهب وآلاف من الكويكبات الضئيلة الحجم ثم غازات وانربة تسبح فيها كل المجموعة .

## بعد اكتشاف المنظار

وحتى نهاية القرن الثامن عشر لم يعرف من مجموعة كواكب الشمس الا الكواكب الستة القريبة من الشمس .. اما اورانوس ونبتون وبلوتو فلم يتم اكتشافهم الا بعد اكتشاف المناظير الفلكية ووضع قانون الجاذبية .

وهنا يقول الدكتور عدلي سلامة ان هناك في المجموعة الشمسية كواكب داخلية اي الكواكب التي تقع بين الارض والشمس وهما عطارد والزهرة .. انها تبدو بأوجه تشبه القمر .. تبدو هلالا وتكتمل حتى تصبح بدرا .. ولكن كل كواكب المجموعة بدون استثناء تشبه الارض في تركيبها .. اي انها تتكون من صخور ومعادن وتحيط ببعضها الغازات ويوجد بداخلها البترول ايضا .. ولكنها تختلف فيما بينها في الكتلة والحجم .. فاكبر الكواكب هو المشتري .. كتلته تبلغ ٢١٨ مرة قدر كتلة الارض يليه في الضخامة زحل .. كتلته تبلغ ٩٠ مرة قدر كتلة الارض .. واصغرها جميعا المريخ اذ ان كتلته لا تتعدى ١/١٠ كتلة الارض .. اما عطارد الذي بدأ يثير الجدل من جديد فان كتلته تبلغ نصف كتلة الارض

وعلى العموم فان كل الكواكب تدور في مدارات بيضاوية حول الشمس وتتم دورتها في فترات زمنية مختلفة تزيد كلما بعد الكوكب عن الشمس الام .. فعطارد يتم دورته حول الشمس في ٨٨ يوما .. اما بلوتو ابعد كواكب المجموعة عن الشمس فانه يتم دورته في ٢٤٨ سنة بحساب زمن الارض ومن هنا نرى ان وحدات الزمن تختلف اختلافا كليا من كوكب الى اخر .

## كل ٤ ملايين سنة

ولكن برغم ان كوكب عطارد يتم دورة كاملة حول الارض كل ٨٨ يوما .. الا ان مستوى مساره يدور بمقدار صغير .. ومن هنا فان مسار عطارد يتم دورة كاملة كل ٤ ملايين سنة .. بطريقة علمية مبسطة فان مسار عطارد يصنع دورة كاملة مقدارها ٣٦٠ درجة كل ٤ ملايين سنة حول الشمس . وبرغم كبر هذه الفترة الزمنية الا انه يمكن قياس الزاوية التي يصنعها المدار كل مائة سنة ..

ولقد بدأت محاولات عديدة لتفسير الظاهرة الغريبة في مستوى مدار كوكب عطارد على اساس وجود كواكب بين عطارد والشمس ، ولكن جميع المحاولات لم يكتب لها النجاح .. ومع بداية هذا القرن وظهور النظرية النسبية امكن حل هذا اللغز .. اذ بتطبيق قانون النسبية ثبت أن مسار مدار كوكب عطارد ينطبق تماما مع الارصاد الفلكية التي أخذت من الارض .

## القوى والمؤثرات

اذن ما هي القوى والمؤثرات التي أعلن العالم الايطالي انه اعتمد عليها في اعلان وجود كوكب عاشر بين عطارد والمشتري .

● ان كل كوكب يقع تحت تأثير جاذبية الشمس .. ولكنه لا ينجذب نحوها لوجود قوة أخرى تطرده خارج المسار — ولو انعدمت احدى القوتين لاختل نظام الكون كله وكان الدمار — وهناك قوى ومؤثرات أخرى تسيطر على كواكب المجموعة .. توجد قوة للتجاذب المتبادل بين افراد المجموعة بمعنى أن كل كوكب يجذب الكوكب الاخر بقوى مختلفة .. ثم هناك قوة المقاومة التي يلاقيها الكوكب وهو سائر خلال الفضاء السحيق رغم انها قوة متناهية جدا في الصغر . وهناك ايضا قوة ضئيلة ناتجة من ضغط اشعة الشمس .

## احتمالات وجود كواكب جديدة

— ولكن هل هناك احتمالات وجود كواكب جديدة في المجموعة الشمسية ؟

— ان الدكتور عدلي سلامة يقول انه من المحتمل وجود كواكب جديدة صغيرة جدا .. ولكنها ليست في المنطقة بين عطارد والشمس .. بل احتمال وجودها يذكر في منطقة ما بعد بلوتو آخر كواكب المجموعة الشمسية .. وكشفها يعتبر من الامور الصعبة لبعدها الكبير عن الشمس وقلة الضوء المنعكس على سطحها .. كما ان صغر حركة بلوتو حول الشمس يجعلها تحتاج الى فترات زمنية كبيرة لمعرفة تأثير هذه الكواكب المجهولة على مساره ..

— ما هو الدليل على احتمال وجود كواكب جديدة بعد بلوتو ؟..

— لقد كان اكتشاف اورانوس في عام ١٧٨١ بطريق الصدفة ولقد ظن الكثيرون من علماء النفس ان الكوكب الجديد ليس الا مذنب في مرحلة مرور عابرة .. ولكن الحسابات الدقيقة أكدت بعد خمسة شهور من كشفه انه كوكب جديد .. وبمواصلة عملية الرصد للكوكب الجديد اتضح أن مواقعه المحسوبة تختلف عن مواقعه المرصودة وهنا استنتج العلماء ضرورة وجود كوكب بعيد في الفضاء الخارجي يؤثر على مداره بالتجاذب وبعملية حسابية دقيقة امكن التنبؤ بموقع الكوكب الثامن نبتون وتم كشفه في عام ١٨٤٦ .. ثم اكتشف الكوكب التاسع بلوتو بنفس الطريقة في عام ١٩٣٠

وعلى هذا يمكن القول اخيرا انه بنفس طريقة اكتشاف الكواكب الثلاثة الاخيرة اورانوس ونبتون وبلوتو هناك احتمال اكتشاف كوكب او كواكب اخرى بعد بلوتو ... اما منطقة ما بين الشمس وعطارد ، فان احتمال وجود كواكب بها ولم تكتشف عن طريق الارصاد الفلكية من الارض ، فانه احتمال بعيد ويكاد يكون مستحيلا .. □

تحقيق : عباس مبروك

د. عدلي سلامه .. مستحيل وجود عطارد الشمس

د. حسن عبد الرحيم ودراسات علمية لحركة الكواكب

الباحث جوزيف صدقي والمنطقة بين عطارد والشمس

الشمس في حالة كسوف كلي — انها فرصة العلماء لاكتشاف النجوم والكواكب القريبة منها

المريخ يحيط به فلاشجوى

# عودة « الدسكفر » الى خليج السويس !

جهاز الحفر الدسكفر الذى وصل من الهند ليستأنف عمله فى خليج السويس

وصل جهاز الحفر « الدسكفر » الى خليج السويس قادما من الهند ، وذلك لحفر آبار استكشافية جديدة فى خليج السويس تنفيذا للاتفاقية التى تم توقيعها بين شركة بان امريكان للزيت مصر ، والمؤسسة المصرية العامة للبترول ، وكان الدسكفر قد غادر خليج السويس منذ ٦ أشهر فى طريقه الى الهند .

والدسكفر .. هو اول جهاز حفر استخدمته شركة بان امريكان للزيت مصر للبحث عن البترول فى منطقة الامتياز التى حصلت عليها بالاشتراك مع المؤسسة المصرية العامة للبترول فى مارس ١٩٦٤ .. وتبلغ مساحة هذه المنطقة ٧٢١٦ كيلو متر مربع فى مياه خليج السويس .

وتقوم حاليا شركة بترول خليج السويس ( جابكو ) نيابة عن بان امريكان ومؤسسة البترول بأعمال التنمية ، كما تقوم نيابة عن بان امريكان بأعمال البحث عن البترول فى المنطقة .

■ مرة اخرى نعود الى الدسكفر .. لقد وصل الى خليج السويس فى يونيو ١٩٦٤ ، وكان اول عمل قام به هو حفر بئرين استكشافيتين اغلقتا عندما تبين عدم انتاجهما ..

وفى فبراير ١٩٦٥ حفر الدسكفر البئر الثالثة وكانت اول بئر منتجة ، واطلق على هذا الاكتشاف اسم ( حقل المرجان ) وهو اكبر منطقة للبترول اكتشفت حتى الان فى ج.ع.م . اذ وصل انتاجها اليومى الى ١٦٥ الف برميل من خام البترول .

■■ والدسكفر .. عبارة عن سفينة كبيرة ، او بعبارة ادق ، مدينة صغيرة عائمة توفرت بها جميع اوجه الحياة الاجتماعية والصناعية والفنية ..

وهو ايضا عبارة عن قطعة بحرية واحدة يضم نصفها الاول الغرف والمكاتب وقاعات الطعام وصالات الجلوس الى غير ذلك من وسائل الحياة الاجتماعية الكاملة ، وفى النصف الاخر ، يوجد جهاز الحفر ( البريمة ) وجميع الاجهزة والالات والمعدات وغير ذلك من المهمات ..

وتبلغ نفقات « الدسكفر » فى اليوم الواحد ١٥ الف دولار .

### جهاز الحفر الزهراء والسفينة المساعدة ..

وبعد الدسكفر .. وصل الى خليج السويس الرصيف العائم ( الزهراء ) ، وهو يختلف عن الدسكفر فى انه رصيف عائم له اربعة ارجل ترفع وتنزل بطريقة هيدروليكية بحيث يصبح الرصيف عائما لامكان قطره الى مكان آخر .

ويضم الرصيف العائم : جهاز الحفر وبعض المكاتب والحجرات ، والى جانبه ترسو السفينة المساعدة التى تحمل المكينات والالات والطلمبات والمواسير الى غير ذلك من المهمات اللازمة لعمليات الحفر . كما تضم السفينة جميع حجرات ووسائل اقامة العاملين على جهاز الحفر .

ان تكاليف الزهراء فى اليوم الواحد تصل الى ١١ الف دولار .

■■ اما الجهاز الثالث الذى يعمل فى حقل المرجان فهو جهاز الحفر ٢٦ .

ويختلف هذا الجهاز عن الدسكفر والزهراء ، فانه عبارة عن قاعدة ثابتة فى البحر وقائمة بذاتها وتشمل جهاز الحفر والمهمات والمعدات واماكن اقامة المهندسين والعمال ، وتبلغ تكاليفه فى اليوم الواحد ٩ آلاف دولار .

■■ وقد استطاعت اجهزة الحفر الثلاثة ( دسكفر — الزهراء — ٢٦ ) أن تحفر حتى الان ٣١ بئرا فى حقل المرجان .

اما المراحل التى تمر بها البئر حتى تكون معدة للانتاج فهى مراحل شبه عديدة ومعقدة وتتكلف مبالغ طائلة حتى ان البئر الواحدة تصل تكاليفها احيانا الى مليون جنيه .

بقى سؤال .. اين يقع حقل المرجان ؟ وما هى وسيلة الوصول الى اجهزة الحفر الثلاثة التى تعمل وسط الخليج ؟

الجواب : يقع حقل المرجان فى خليج السويس على بعد حوالى ١٦ كيلو متر من الشاطىء ، والوصول الى كل من الاجهزة الثلاثة يكون باحدى وسيلتين .. اما بالقوارب البخارية ، واما بطائرات الهليكوبتر التى تهبط فوق المطار الموجود على ظهر كل منها .

وبعد .. فان هذه لمحات سريعة عن اجهزة الحفر الثلاثة الدسكفر ، الزهراء ، ٢٦ التى قامت حتى الان بحفر ٣١ بئرا فى حقل المرجان بخليج السويس .

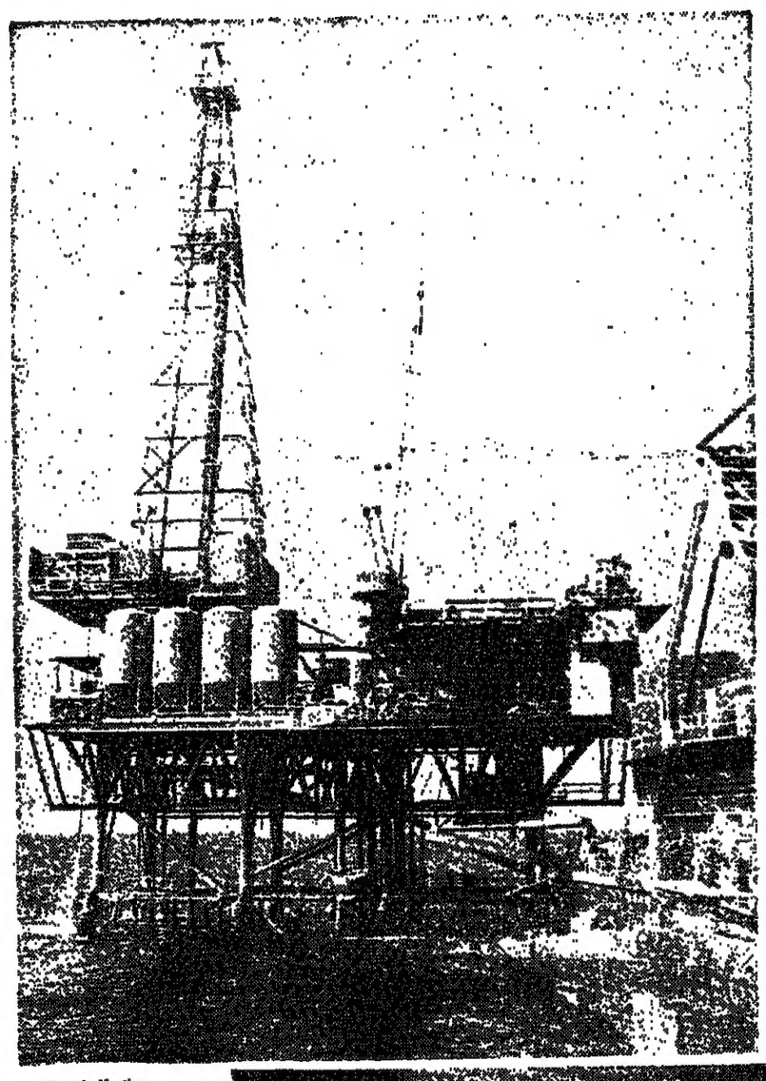

جهاز الحفر ٢٦

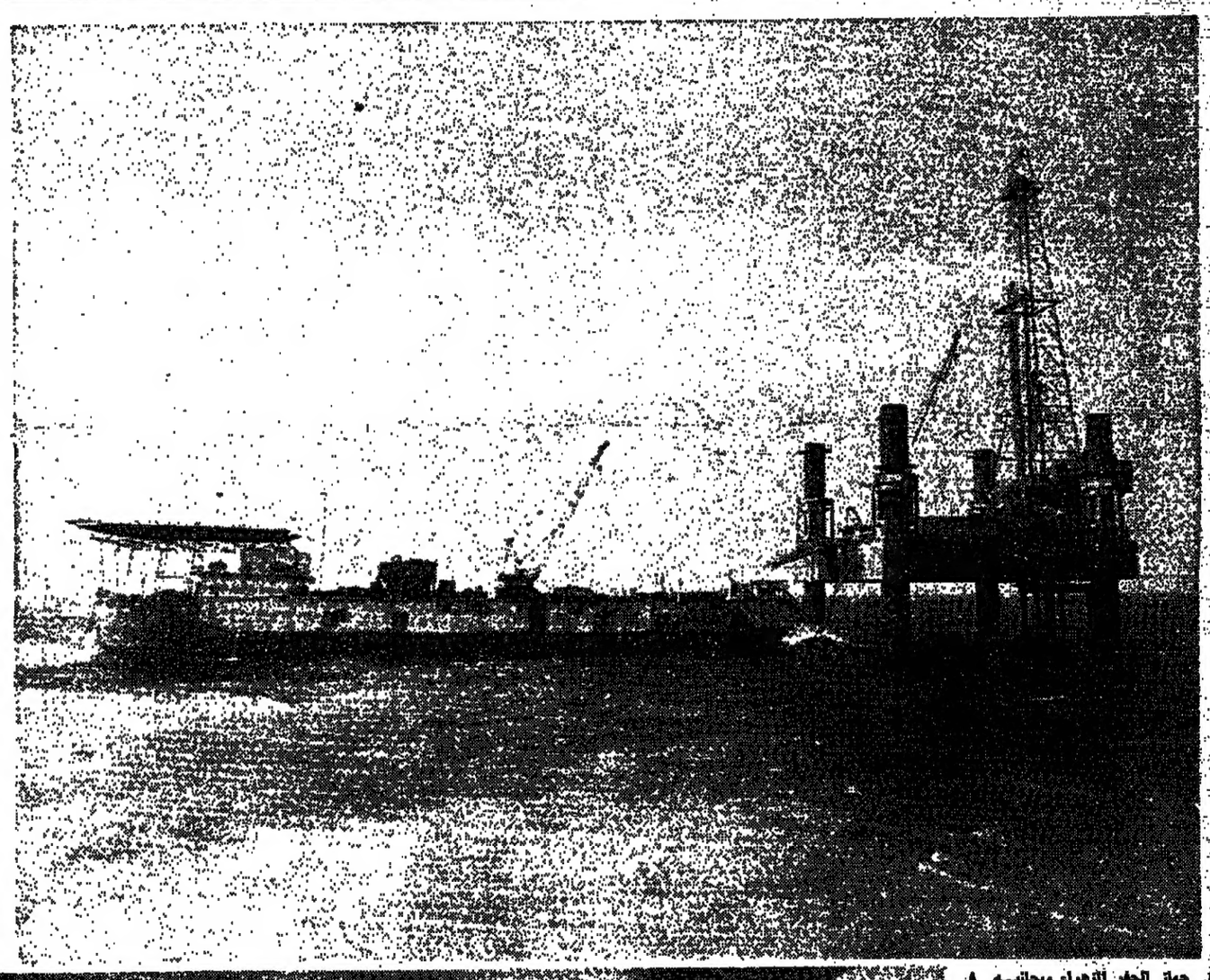

جهاز الحفر الزهراء وبجانبه ترسو السفينة المساعدة التى تحمل المهمات والمعدات ..

لقطة من احدى قاعات الطعام داخل جهاز الحفر الدسكفر

هكذا من الأصل

مشروع انشـاء الهيئة القومية للتخطيط العمرانى

# وضع السياسة العامة للتخطيط الاقليمى للجمهورية والافادة بخبراء التخطيط واساتذة الجامعات

## تحديد اتجاه النمو العمرانى لكل مدينة وقرية ومواقع الصناعات الرئيسية وشبكات المواصلات والكهرباء والرى

كتب محمد الليثى :

بحث الدكتور حسن مصطفى ، وزير الاسكان والمرافق مع المسئولين فى الوزارة امس مشروع انشاء الهيئة القومية للتخطيط العمرانى ، التى اعتمد مجلس الوزراء انشاءها ضمن الهيئات النوعية المماثلة التى تضمنت تكوينها خطة الاصلاح الاقتصادى والمالى

وصرح الدكتور محمود امين عبد الحافظ وكيل الوزارة ان المشروع الذى انتهت الوزارة من اعداده بشأن تكوين هذه الهيئة حدد طريقة تشكيلها ، كما حـدد مسئولياتها واختصاصاتها .

□ وسيراس الهيئة احد كبار الخبراء فى التخطيط الاقليمى ، يشترك فيها اعضاء فنيون من الخبراء فى التخطيط الاقتصادى والاقليمى والعمرانى ، ومن اساتذة الجامعات المتخصصين فى هذه المجالات ، وبعض كبار المسئولين الفنيين بالهيئات القومية الاخرى التى وافق مجلس الوزراء على تشكيلها ، وفى الاجهزة المركزية للمحاسبات ، والتعبئة والاحصاء ، والتنظيم والادارة ، والتدريب

□ كما يشترك فيها المحافظون الممثلون للاقاليم التخطيطية بالجمهورية ، ويتم اختيارهم بصفة مبدئية من المحافظات ذات الطابع الجغرافى المتماثل الى ان يتم تحديد تلك الاقاليم .

□ ومن المقترح ان يتبع الهيئة جهاز يتولى تنفيذ قراراتها ، ويشرف على تنسيق العمل بين شعب النشاط المتنوعة التى ستتبع الهيئة ، وسيراعى تكوينها بحيث تكون شعبا مركزية موضوعية تمثل القطاعات المختلفة المتخصصة فى مجالات الصناعة والزراعة والمرافق والخدمات والنقل والمواصلات والاسكان والسياحة والبحوث الاقتصادية والبحوث الاجتماعية والبيانات والاحصاء

■ وستقوم هذه الشعب ايضا لتخصصها بالتعاون مع بعضها فى ترجمة الخطة القومية للتنمية الاقتصادية والاجتماعية الى مخططات موضوعية للقطاعات المختلفة ، تربط بين التوزيع الجغرافى واولويات مشروعات الانشطة المختلفة داخل كل قطاع

■ وسيتم تشكيل شعب الاقاليم على اساس تقسيم الجمهورية الى اقاليم تخطيطية ، وتختص كل شعبة من هذه الشعب باعداد تخطيط اقليمى لكل اقليم من اقاليم الجمهورية شاملا لمختلف القطاعات والانشطة به ، ومدى ترابطها وتاثيرها فى الكيان الطبيعى للاقاليم الاخرى

■ كما يهدف المشروع الى الاستفادة بخبرة الاخصائيين فى مجالات التخطيط الاقليمى للاجهزة التنفيذية الحالية للجنة العليا لتخطيط القاهرة الكبرى ، واللجان الاخرى المماثلة القائمة بالاسكندرية اسوان السويس الفيوم

■ صرح الدكتور محمود عبد الحافظ بان اختصاصات الهيئة ومسئولياتها قد حددت على اساس :

● وضع السياسة العامة للتخطيط الاقليمى للجمهورية .

● تقديم البيانات والتوصيات بشأن علاقات ومواقع واستثمارات ومراكز خطة التنمية وترجمة هذه الخطة الى انتاج .

● تقسيم الجمهورية الى اقاليم تخطيطية حسب طبيعة المناطق المختلفة وجغرافيتها وترابطها وتكاملها اجتماعيا واقتصاديا ، مع مراعاة تسهيل مهمة الادارة والتنفيذ وتحديد اولويات تخطيط الاقاليم والمدن والقرى .

● اعداد مخططات اقليمية عامة لكل اقليم طبقا لخطة التنمية تشتمل على تحديد لاستعمال المناطق الزراعية والعمرانية والصناعية والسياحية والاثرية وغيرها ، مع تحديد مواقع الصناعات الرئيسية وشبكة المواصلات الرئيسية بين المدن والقرى وشبكات القوى الكهربائية والرى وخطوط السكك الحديدية .

● تحديد اتجاه النمو العمرانى للمدن والقرى بكل اقليم ، واعتماد المخططات العامة التى تعد خصيصا لها

د. حسن مصطفى

## بيع السيارات المصادرة فى الجمارك بالمزاد
## ٢٥ سيارة جديدة تباع يوم الاحد بالسبتية

يتم يوم الاحد القادم فى جمرك السبتية بالقاهرة بيع الدفعة الاولى من السيارات المصادرة والتى تضم عددا من السيارات الحديثة التى لم تستعمل . وسيتم بيع هذه الدفعة — وعددها ١٥ سيارة — بالمزاد العلنى وكان هناك رأى بأن يقوم المشترون بدفع الرسوم الجمركية المقررة على هذه السيارات بعد شرائها لكن وزارة الخزانة قامت بسداد كل الرسوم الجمركية عليها ورسوم التخزين والموانىء وقررت عرضها فى المزاد بالسعر الذى تصل اليه بحيث يمكن للمشترى ان ينقل ملكية السيارة واستلامها فى نهاية جلسة المزاد

وهذه السيارات اما سيارات دخلت بدون اذون استيراد سلبية وبودرت ، او دخلت مع اصحابها وبيعت بيعا صوريا وانطبق عليها قرار المصادرة لمخالفة القانون ، او يكون اصحابها قد رفضوا سداد الرسوم الجمركية عليها او صودرت فى قضية من القضايا المحكوم فيها . ويشرف على عملية البيع جورج سعد المفتش بوزارة الخزانة . □

## تعيين حسن التهامى
### مستشارا لرئيس الجمهورية

اصدر الرئيس جمال عبد الناصر امس قرارا جمهوريا بتعيين السيد حسن محمد التهامى السفير السابق فى النمسا مستشارا لرئيس الجمهورية .

## العراق يطلب تأجيل
### سفر بعثة صندوق الانماء العربى

طلب العراق من الجامعة العربية وبحث حجم المبلغ الذى تساهم به . العربى الى الدول العربية التى كان مقررا ان تبدأ يوم ١٠ يوليو الحالى رياسة وزير الاقتصاد العراقى ، لتبحث مع الحكومات العربية ، مساهمتها فى صندوق الانماء العربى .

وكان الهدف من مهمة هذه البعثة هو الاتصال بحكومات ابو ظبى وقطر والبحرين لمساهمتها فى راس مال الصندوق ، وقد تحقق ذلك مساهمة ابو ظبى بثلاثة ملايين دينار وقطر بنصف مليون دينار والبحرين قررت المساهمة وتحدث المبلغ الذى تساهم به .

## وفد اقتصادى أردنى
### يجرى مباحثات فى القاهرة

عمان فى ٣ — ا.ش.ا — اعلن السيد حاتم الزعبى وزير الاقتصاد الاردنى ان وفدا اقتصاديا سيسافر الى القاهرة قريبا لبحث تنفيذ الاتفاق الاقتصادى الموقع بين البلدين فى اغسطس من العام الماضى ويقضى بزيادة حجم التبادل التجارى بين البلدين الى مليونى جنيه مصرى سنويا .

## وزير استصلاح الاراضى يقول :
## لابد من تمليك الاراضى المستصلحة لتستفيد منها الدولة
## العمالة فى تعمير الصحارى لن تتأثر بتحويلها الى هيئة عامة

صرح الدكتور محمد بكر احمد وزير استصلاح الاراضى فى اجتماعه مع العاملين فى مشروع وادى النطرون امس بأن مؤسسة تعمير الصحارى ستهتم بتدبير مصادر المياه اللازمة لغسيل الاراضى التى تستصلح فى الوادى لازالة الاملاح التى تختزن بها التربة واذا تركت الحالة فى الوادى على ما هى عليه فانها ستؤدى الى تدهور الارض وانتاجها

اما تغيير اسم المؤسسة الى هيئة بحوث فلن يؤثر فى طبيعة عملها ... وليس من المعقول ان تستمر اجهزة الدولة فى استصلاح الاراضى البور والاستمرار فى زراعتها الى الابد .. بل لابد من تمليك هذه الاراضى للزراع لتحصيل على ارادات كافية لتنفيذ مشروعات جديدة .

وقال وزير استصلاح الاراضى ان ما يقال عن وادى النطرون يقال عن مشروع الوادى الجديد الذى استصلحت فيه اراض ولا تجد مياها كافية لريها .. ولهذا كان لامفر من وضع جميع مشروعات استصلاح الاراضى الصحراوية تحت البحث والدراسة عن طريق البيوت الهندسية المحلية والعالمية للكشف عن مصادر المياه وستنتهى هذه البيوت من مهمتها فى عام ١٩٧٠ . واشار الوزير الى ان المزارع فى اراضى الوادى الجديد — على سبيل المثال — ينتج من ارضه الخاصة افضل من انتاج الارض التى تزرعها المؤسسة على الملعة .. وقال ان هدف البحوث هو تحديد امكانيات التوسع فى استصلاح الاراضى وفى الحدود التى ترسمها مصادر المياه .. واكد الوزير ان حجم العمل لن يتأثر بحال من الاحوال بسبب تغيير اسم المؤسسة وقال ان الدولة حريصة على ذلك كل الحرص ولن يضار احد من العاملين فى تعمير الصحارى .

واشار الوزير الى ان العمال المؤقتين الذين اعلنوا عن عملهم بمناسبة انتهاء الميزانية السابقة سينظر فى تعيينهم من جديد بعد ابلاغ ادارة مشروع وادى النطرون بالميزانية الجديدة . □

## المجلس القومى للسلام
### يؤيد نضال شعب كوريا

اصدر المجلس القومى للسلام فى الجمهورية العربية المتحدة بيانا لمناسبة الشهر العالمى للتضامن مع الشعب الكورى ، تحدث فيه عن مواصلة الامريكيين عدوانهم السافر على حقوق هذا الشعب فى استقلاله ووحدة اراضيه ، وعن النضال الذى خاضه ضد المعتدين الامريكيين واليابانيين من قبلهم . كما تحدث عن محاولات الامريكيين من نطاق عدوانهم الى شمال كوريا بعد تصاعد المقاومة المسلحة ضدهم من شعب كوريا الجنوبية ، وعن الانتصارات التى حققتها الشعب الكورى قديما وحديثا ضد التدخل الامريكى ، وآخرها اسر سفينة للتجسس واغراق اخرى . ثم طالب الرأى العام العالمى باعلان تأييده لحق الشعب الكورى فى السيادة على اراضيه ووحدتها ، ومطالبة الامريكيين برفع ايديهم عن كوريا .

## الدولة

### تسوية وضع حملة المؤهلات العالية والمتوسطة بالشركات
### استمرار صرف الاعانات لمنكوبى الحرب لمدة سنة أخرى

اجتمعت اللجنة التشريعية امس برياسة السيد حسين الشافعى نائب الرئيس وحضر الاجتماع وزراء الزراعة والاسكان والبحث العلمى كما حضره لاول مرة وزير النقل بعد ضمه لعضوية اللجنة . وقد وافقت اللجنة على عدد من مشروعات القوانين المقدمة اليها والتى تتعلق بالموضوعات التالية :

□ تسوية وضع حملة المؤهلات العالية او المتوسطة ممن الحقوا بالعمل فى ظل لائحة نظام موظفى وعمال الشركات الصادرة عام ١٩٦١ .

□ تطبيق المادة ٣٢ من قانون العاملين المدنيين بالدولة على العاملين المنقولين من كادر عمال اليومية . وهو مشروع مقدم من الجهاز المركزى للتنظيم والادارة .

□ تعديل احدى مواد قانون التعبئة العامة بما يقضى بتحمل الجهة التى يستدعى العامل او يكلف او يندب للعمل فيها بالمرتبات والعلاوات والبدلات المقررة للعامل .

□ اضافة مادة جديدة لقانون نظام موظفى المؤسسات العامة التى تمارس نشاطا علميا بما يجيز تطبيق احكام هذا القانون على المشتغلين بالبحث العلمى فى وحدات واقسام البحوث التى تعتمدها وزارة البحث العلمى ، بالوزارات والهيئات العامة والمؤسسات العامة ولو لم تتخذ شكل المؤسسة العامة العلمية . كما تضمن التعديل الشروط الخاصة بالاستثناء من شروط التعيين بالنسبة للعاملين الذين يحصلون على لقب « باحث بالخبرة » .

□ تنظيم مجالس الصلح التى تؤلف من احد وكلاء النيابة العامة رئيسا واثنين من المواطنين الصالحين بصفة اصلية واثنين بصفة احتياطية تختارهم كل سنتين لجان الاتحاد الاشتراكى فى المراكز والاقسام والضادر والمدن التى تشملها دائرة اختصاص المحكمة الجزئية

□ مد العمل باحكام القانون الخاص بتقرير معاشات او اعانات او قروض عن الخسائر فى النفس والمال نتيجة للاعمال الحربية لمدة سنة اخرى اعتبارا من ١٩٦٨/٦/٥ .

□ تعديل القرار الجمهورى بشأن تنظيم انتاج الافلام التسجيلية والقصيرة بالجهات الحكومية . □

## قرارات جمهورية
### بتعيين ٤ مديرين بالشركات

اصدر الرئيس جمال عبد الناصر قرارات جمهورية امس بتعيين : المهندس سعد يوسف شحاته مديرا عاما للشركة العامة لاستصلاح الاراضى ، والدكتور محمد عبد اللطيف السيد الدماطى بالدرجة الاولى بالهيئة العامة للتأمين الصحى ، والدكتور احمد بدر المسيرى مديرا تجاريا بالفئة الاولى بشركة مصر للمستحضرات الطبية ، والدكتور احمد رشاد قره مديرا لادارة التخطيط والمتابعة من الفئة الاولى بشركة الجمهورية للادوية والكيماويات والمستلزمات الطبية .

## حسونة يقوم بجولة
### فى دول المغرب العربى

اجتمع امس السيد عبد الخالق حسونة الامين العام لجامعة الدول العربية بالسيد عبد الحميد غالب نائب الوزير بوزارة خارجية الجمهورية العربية المتحدة .

كما اجتمع سيادته بالسيد محمد عوض القونى مندوب الجمهورية العربية الدائم فى الامم المتحدة .

هذا ويبدأ السيد عبد الخالق حسونة غدا جولة فى دول المغرب العربى يزور خلالها ليبيا وتونس والجزائر والمغرب . وتستغرق هذه الجولة اربعة اسابيع .

## توزيع ٢٠٪ من حصة النقد المخصصة للصناعة للتيسير على المصدرين
### تنفيذ ارتباط بعدة صفقات جديدة للأسواق الخارجية قيمتها ١٥ مليون جنيه

كتب سعيد فريد :

تقرر توزيع ٢٠٪ من حصة النقد المخصصة للصناعة للتيسير على المصدرين فى القطاعين العام والخاص . وذلك عن السنة المالية التى بدأت هذا الاسبوع . بعد ان تم الارتباط بعدة صفقات جديدة الى الاسواق الخارجية وخاصة اسواق الكتلة الشرقية منها . تصل فى مجموعها الى نحو ١٥ مليون جنيه . ومطلوب الوفاء بها فى موعد ينتهى فى شهر مارس ١٩٦٩ . وقد اعتمد الدكتور عزيز صدقى وزير الصناعة والبترول والثروة المعدنية هذا القرار .

وصرح مصدر مسئول بان من بين هذه الصفقات :

● عقد قيمته اكثر من ٢ ملايين جنيه عملات ، يشتمل على تصدير ٨ الاف حجرة نوم ، من بينها ٢٠٠ حجرة يزيد سعر الواحدة منها على ٥٠٠ جنيه ، و١٥٠ حجرة سعر الواحدة ٢٠٠ جنيه ، و٦ الاف حجرة طعام و١٠٠٠ صالون وانتريه و٢٠٠٠ مكتب و١٠٠٠ سرير و٢٠٠٠ كومودينو و٢٠٠٠ ترابيزة و٦٠ الف كرسى سفرة . ( وقد تم توزيع هذه الصفقة على عدد من الورش والمصانع بالقطاعين العام والخاص لتنفيذها تحت اشراف الرقابة الصناعية )

● عقد آخر قيمته نحو ٣ ملايين جنيه اخرى ، يشتمل على مليون بنطلون و٧١ الف بلوزة و٧٠ الف قطعة تريكو و٢٢٦ الف قطعة ملابس جاهزة اخرى مختلفة الانواع .

● عقد ثالث بنحو ٩ ملايين جنيه ، يشتمل على تصدير مصنوعات جلدية ، تبلغ نسبة الاحذية فيها نحو ٧٥٪ ، من ذلك ٣ ملايين حذاء و١٠ آلاف بيادة وبالطو جلد ومليون حزام جلد و٢٠ الف حافظة نقود و٧٠٠ الف حقيبة سيدات و١٠٠ الف من جلد الساعات . وقد وزعت هذه الصفقة على ١٠٠ ورشة يعمل بها نحو ٥٠٠٠ عامل ، اذ قد طلبت الرقابة الصناعية شكوى من نقص الايدى العاملة فى الصناعات الجلدية على الرغم من ارتفاع اجر العامل الماهر الى ٢٠ جنيها شهريا ) .

وقد امر الوزير بتشكيل لجنتين للرقابة على اتمام هذه الصفقات طبقا للمواصفات المتفق عليها فى العقود ، يرأس اللجنة الاولى السيد عبد السلام ابو جندية ، وتختص برقابة الجلد والمدابغ ، ويرأس الثانية الدكتور مرسى سليط وتختص برقابة ورش ومصانع الاحذية المكلفة بانتاج متطلبات هذه الصفقة الضخمة ، كما امر الوزير دراسة مشروع بصرف اعانة دعم لمصدرى الاصناف التى تجد منافسة فى الخارج ، وعلى الاخص الموبيليا .

وصرح الدكتور شارل استينو وكيل الوزارة للرقابة الصناعية ، بان من اهم الاسواق التى تمت معها هذه الارتباطات ، اسواق السودان وبعض الدول العربية الاخرى ، والاتحاد السوفيتى وبلغاريا والمجر وبولندا وتشيكوسلوفاكيا . □

## بعثة اقتصادية صناعية
### لدراسة اسواق استراليا

اجتمع امس الدكتور عزيز صدقى بالسيد محمد شديد رئيس مؤسسة التجارة بمناسبة سفره اليوم على رأس بعثة اقتصادية صناعية لزيارة اسواق استراليا .

وقد صرح السيد شديد بان هدف البعثة من هذه الزيارة هو دراسة امكانيات اسواق استراليا فى استيعاب المنتجات المصرية بصفة عامة ، اما بالنسبة للصناعة سوف يدرس السيد على طلحة المدير العام لمؤسسة الغزل والمشترك فى البعثة الاستفادة من محصول الصوف الخام الاسترالى

## أخبار

### بدل وقاية
### لهيئة تدريس كلية العلوم

وافق مجلس جامعة القاهرة على المذكرة التى قدمتها كلية العلوم بشأن استصدار قرار جمهورى بمنح بعض اعضاء هيئة التدريس والمعيدين والعاملين بقسم الطبيعة بالكلية بدل وقاية من خطر الاشعة .

● اعتمدت وزارة الشئون الاجتماعية صرف مبلغ عشرة الاف جنيه لاعانة الجمعية المصرية لرعاية الصم والبكم بمصر الجديدة على انشاء ٣ فصول تعليمية ووحدة للقياس السمعى وعمير نوم بمقر الجمعية على ان ينتهى البناء فى ديسمبر القادم .

● اعتمد وزير التربية والتعليم امس نتيجة امتحان دبلوم التربية الخاصة للمعلمين والمعلمات ( بعثات داخلية نظام السنة الواحدة ) وكانت نسبة النجاح ٨٦٫٤٪ .

● اصدر السيد محمد توفيق السيد محافظ الفيوم قرارا بتشكيل لجنة من مديرى الامن والزراعة والرى بالمحافظة لاعادة النظر فى فتحات الرى بالمناطق المختلفة على ضوء الاحتياجات الحقيقية للزراعات بحيث لايحرم مزارع من فرصته فى رى ارضه .

● يتسلم مصنع نسيج مصر شبين الكوم خلال شهر يوليو الحالى ٥٠ الف مغزل الى و ٤٠٠ مغزل عادى لتدعيم وزيادة ثروته الانتاجية لتوفير احتياجات التصدير من الاقمشة التى ينتجها . وقد اتم المصنع تدريب ٣٠٠ عامل جديد لمواجهة احتياجات التوسع الجديد فى المصنع .

### دراسة لمشاكل القطاع الحرفى فى الزراعة والصناعة

طلب السيد كمال الدين رفعت وزير العمل من مديرى الادارات الفنية ومديرى مديريات العمل ارسال تقارير فنية الى الوزارة بعد ورود التقرير الشهرى باسبوع يوضح فيه مدير المديرية المشاكل الموجودة فى دائرة المحافظة وتحليل اسباب عدم استجابة لقرارات اللجان الثلاثية ، ودراسة دليل الاجراءات وما احتواه من بيانات ونماذج مواجهة مسح للقطاع الخاص والمعوقات التى تواجهه وعلاقته بالقطاع العام ، واعداد دراسة عن القطاع الحرفى فى مجالى الزراعة والصناعة وتطوير هذا القطاع .

وسيناقش الوزير هذه التقارير فى الاجتماع القادم مع وكلاء الوزارة وكبار المسئولين . □

### تنظيم اطباء الريف يبدأ فى سبتمبر القادم

وافق الدكتور محمد النبوى المهندس وزير الصحة على ان يبدأ العمل فى تنفيذ التنظيم الجديد لاطباء القطاع الريفى اعتبارا من اول سبتمبر القادم .

ويهدف هذا التنظيم الى رفع نسبة الاخصائيين بين اطباء الوزارة الى ٥٠ فى المائة ويستلزم ذلك نقل حوالى ٦٠٠ طبيب من العاملين بالريف الى وظائف اطباء مقيمين بالقطاعات العلاجية والتخصصية المختلفة على ان يكون كل منهم قد امضى مالا يقل عن عام بالوحدات الريفية قبل نقله الى وظيفة طبيب مقيم عام ومدة لا تقل عن عامين قبل نقله الى وظيفة طبيب تخصص مقيم .

وصرح مصدر مسئول بوزارة الصحة بان هذا التنظيم سوف يفتح المجال امام جميع اطباء الريف للتدرج الوظيفى كاطباء مساعدى اخصائيين ثم اخصائيين بالمستشفيات العامة والمركزية بالمحافظات ويتيح لهم فرصة الحصول على دراسات تخصصية مع عدم اطالة فترة عملهم بالريف الى اكثر من عامين .

### انخفاض الاصابة
### بدودة القطن

تبين من التقارير التى تلقتها وزارة الزراعة من مختلف محافظات الجمهورية امس ان الاصابة بدودة ورق القطن آخذة فى الانخفاض وان اعلى اصابة توجد بمحافظتى الاسكندرية والبحيرة وكان متوسط اللطع فى الفدان فى الاسكندرية ١٩٢ لطعة و١٠٢ فى الفدان فى البحيرة .

وكانت اعلى اصابة بدودة الورق فى مختلف المحاصيل فى الفترة الشتوية بمحافظتى دمياط والغربية وقد تم علاجها وطلبت الوزارة من مديرى الزراعة بالمحافظات تنبيه الزراع الى اهمية المرور على زراعات القطن وسائر الحاصلات للكشف عن مخلفات الدودة قبل استعمالها فى الاجيال القادمة للدودة .

● تعاقد وفد تجارى سوفيتى زار دمياط اخيرا على شراء موبيليات من انتاج مصانع دمياط قيمتها ٦٠٠ الف جنيه .

● تقرر انشاء جمعية تعاونية لتشغيل عمال المطاحن فى محافظة المنيا والتى يبلغ عدد محالجها عشرة محالج يعمل بها فى الموسم حوالى ٥ الاف عامل .

## البابا يصلى يوميا
### فى مزار رفات القديس مرقس

يقيم البابا كيرلس السادس ، صلاة باكر ، ابتداء من الساعة السادسة من الناسعة من صباح اليوم فى المزار الذى يضم رفات القديس مرقس بالكاتدرائية الجديدة فى العباسية . كما يقيم صلاة عشية ، فى السادسة مساء اليوم فى المزار نفسه .

وقرر البابا ان يقيم بالاشتراك مع الطارنة والكهنة صلاة باكر والعشية يوميا ، فى مزار القديس ابتداء من غد

## مصنع خاص
### لتشغيل الناقهين من القلب

تقرر انشاء مصنع خاص لتشغيل الناقهين من مرضى القلب وصيانة المصنع بمركز ملاجهم بالهرم . كما بحثت اللجنة التنفيذية لمشروع تأهيل مرضى القلب امكانيات تشغيل الناقهين فى الشركات والمؤسسات واعتمدت اللجنة مشروع علاج وتأهيل وتشغيل ٢٥٠ حالة من مرضى القلب .

## صرف ملابس مجانا
### لعمال الوزارات والهيئات

انتهى الجهاز المركزى للتنظيم والادارة من اعداد مشروع بوضع قواعد موحدة لصرف الملابس بالمجان للعمال فى جميع الوزارات والهيئات العامة ووحدات الادارة المحلية .

وتقضى هذه القواعد بصرف الملابس بالمجان على نفقة الدولة للعمال الذين تقضى طبيعة عملهم ارتداء ملابس من نوع معين اذا كان العمل له صلة مباشرة بالجمهور وان يكون ثمة ضرورة تقتضى لصرف الملابس حماية للعاملين من اخطار يتعرضون لها بسبب الاعمال التى يقومون بها .

## ٢

# بعض جوانب من المناخ اللازم لتطوير اقتصادنا القومى

# صور من معوقات تطوير تجارتنا الخارجية

بقلم د. محمد فؤاد ابراهيم

**اذا ما قد عقدنا العزم على الا نجعل من اقتصادنا القومى اقتصادا مغلقا ، ومن ثم عكفنا على تهيئة المناخ اللازم لتطوير المشروعات الصناعية على نحو ما ألمنا بالأمس سواء من حيث تركيز الاهتمام على البحث العلمى أو اعادة النظر فى طبيعة الادارة فى المشروعات ، فانما ذلك سعيا وراء اقامة صرح صناعى سليم نحقق بمنتجاتنا الاسواق الخارجية ونحن قادرون على منافسة السلع الاجنبية وكسب هذه الاسواق لصالح مصانعنا . بيد أن تهيئة المناخ اللازم لتطوير قطاع الصناعة يقتضى ان نهيىء ايضا المناخ المناسب لقطاع التجارة الخارجية بل وفى القطاعات الاخرى المرتبطة بهذا القطاع كقطاعات النقل والتأمين والشحن والتفريغ . وهذه الجوانب هى التى نعرض لها فى مقالنا اليوم .**

١ ) قطاع التجارة الخارجية : تدوين الدولة عن طريق شركات التجارة عمليات الاستيراد والتصدير وان كانت قد اشركت أخيرا القطاع الخاص ايضا على مزاولة عمليات التصدير ، وبالتأمل فى احصاءات التجارة الخارجية فى العالم لا يسعه الا أن يلحظ ضخامة حجم المبادلات بين الدول والزيادة المطردة فى أنواع السلع التى هى موضوع التبادل ، وفى هذا ما ينبىء بأن العمل فى ميدان التجارة الخارجية يحتاج الى خبرة عالية ودراية وتخصص بل يجب أن يتم على هدى من دراسات شاملة للاسواق وعلى أساس التعامل المباشر مع العملاء فى الخارج سواء بالقياس الى الاستيراد أو التصدير ، ودراسة الاسواق الخارجية تتولاها فى العالم هيئات متخصصة وتستعين بالعقول الالكترونية لاعداد البيانات الخاصة بهذه الدراسات واستخراج النتائج سواء بعد بحث ميدانى أو على ضوء دراسات مكتبية .

ولا أحسب أننا نعول فى تجارتنا الخارجية على مثل هذه البحوث العلمية . فما نحن أولاء نعتمد على ما يرسل به ممثلونا التجارى من تقارير وما تقوم به شركات التجارة الخارجية من اتصالات . وأما عن التمثيل التجارى فيجب الا تكون مهمته اعداد التقارير مما تنشره الجرائد والمجلات فى الخارج ، فمثل هذا الاعداد يمكن أن ننجزه فى عاصمة جمهوريتنا فى أى من أقسام البحوث الفنية التى تزخر بها الوزارات والبنوك والشركات وتصدر أنواعا من المسجلات تتضمن تلخيصا لما يرد فى صحافة العالم أو تعليقا على ذلك . انه اذا كان القصد من التمثيل التجارى ارسال مثل هذه التقارير من سفاراتنا ، فان قيمة هذه التقارير لا تساوى قيمة الاعتمادات التى ترد فى ميزانية الدولة فى كل عام للانفاق على ممثلينا فى الخارج . ان التمثيل التجارى ينبغى فى مرحلة التطوير أن تمتد اليه يد التعديل سواء من حيث اختيار العناصر العاملة به أو طبيعة العمل الموكول به اليه . فأما عن اختيار العناصر فيجب أن يتم من بيدانى الصناعة والتجارة ، فنستوفد فى الدول الصناعية التى نستورد منها العدد والآلات والمواد الاولية ممثلا تجاريا عمل من قبل فى الصناعة ، ويمثلنا فى الدول التى نعتمد عليها أساسا فى تصريف منتجاتنا من سبق له العمل فى ميدان التجارة . وشتان بين البيان أن اختيار هذه العناصر يجب أن يراعى فيه اتقان لغة أجنبية لا الاكتفاء بالنطق بها فضلا عن أن يكون الشخص من الذين لا يؤمنون بالجلوس على المكاتب لاجراء الاتصالات مع عملائنا فى الخارج . واذا كنا قد اشترطنا توافر شروط معينة للعاملين فى التمثيل التجارى فانما ذلك لان طبيعة العمل فى مرحلة التطوير تستدعى أن نعهد الى رجال هذا السلك بأخطر مهام التجارة الخارجية الا وهى دراسة السوق فى الخارج دراسة ميدانية والوقوف على احتياجات الشعوب ونوع السلع المنافسة لنا وما يضعه العملاء من شروط لعقد الصفقات التجارية . ان المشروع الصناعى فى بلدنا الذى يحتاج الى استيراد آلات جديدة ، يجب أن يرسل بالمواصفات الى الممثل التجارى فى البلاد التى تنتج هذا النوع من الآلات ، وذلك حتى يتأكد منه ما اذا كانت هذه الآلات المطلوبة قد سبق لمثيلتها العمل فى ميادين الصناعة فى البلاد الاجنبية ونوع الانتاج الذى أخرجته ، وما اذا كانت هناك آلات أخرى تفى بالغرض وتكون أكثر اقتصادا وأيسر فى التشغيل . ان الممثل التجارى لا يعدو فى نظرنا أن يكون بمثابة بيت خبرة لنا فى عواصم العالم ، يمد القطاعات الاقتصادية بكل المعلومات والتى يستقيها من العملاء مباشرة بالاتصال الشخصى لا بالرجوع الى المجلات العلمية والفنية . وما يصدق على الدول الصناعية يصدق من باب أولى على الدول التى تصدر لها منتجاتنا ، ذلك أننا نريد من الممثل التجارى لا أن يحيط شركات التجارة علما بأنواع الصفقات التى يمكن اتمامها ولا بالمناقصات التى يمكن الاشتراك فيها فحسب ، بل يمد الصناعة أيضا بعينات من السلع الاجنبية الاكثر رواجا فى الاسواق ، ذلك انه ما الفائدة من ارسال المنتجات التى لا تتفق وأذواق الجماهير فينصرف عن شرائها الناس . وحذه شاهدة واجهناها فى الاسواق الافريقية . اذ تعمد الصناعة اليابانية والصينية أن تتغلغل فى هذه الاسواق بفضل ما تأتيان به من دراسات للسوق قامت على اثرها الصناعة بالتصنيع فى ضوء احتياجات هذه الاسواق . ويجب أن يعتمد أيضا على رجال التمثيل التجارى فى الاشتراك فى ابرام العقود واتمام الصفقات ، اذ بفضل ما لهم من اتصالات عديدة يمكن تذليل الكثير من الصعاب والتوصل الى أفضل الشروط فضلا عن تكليفهم بعد ذلك بمهمة المتابعة والاتصال بالعملاء اما للتأكد من تنفيذ العقد فى المواعيد المحددة او للعمل على توسيع حجم التبادل .

هذا عن التمثيل التجارى ، اما عن شركات التجارة فقد يكون من المناسب فى مرحلة التطوير ان نعمل على التركيز فى قطاع التجارة ، فلا محل لان تتعدد شركات التجارة ونكثر منها ونجعل كلا منها يعمل فى مختلف الميادين بلا تخصص بدعوى ايجاد منافسة بينها . ان التجربة مع شركات التجارة أثبتت انها فى حاجة الى تخصص وتغيير فى أسلوب العمل . فبدلا عن التخصص فلا يكون بانشاء اقسام متعددة تبعا لانواع السلع التى يجرى عليها التعامل ، وانما باختيار الكفاءات المتخصصة فى انواع التجارة والتى يعهد اليها بالعمل فى ميادين محدده . فكم من مناقصة اشترك فيها ممثلو بعض شركات تجارة وكانت مهمتهم هى فى تقديم عروض لا يدركون من مضمونها الا القليل ، ويكاد يعتقد هؤلاء ان مهمة التجارة الخارجية هى فى مجرد مراسلة العملاء فى الخارج والحصول على عروض ثم منافسة الشركات الاخرى عن طريق خفض قيمة العرض اما بالتنازل عن نسبة من العمولة او تحمل جانب من المصاريف المصرفية . ان التخصص يقتضى ان يكون المشرف على القسم والعاملون فيه على دراية كاملة بنوع ومواصفات السلعة التى يعملون من أجل استيرادها وتصديرها ، ويسعون الى توريد البلاد بأفضل الانواع وبأحسن الشروط لا ان يكون دأبهم السعر المنخفض وحده فى الاستيراد والمرتفع فى التصدير دون دراسة لما اذا كانت هذه الانواع يمكن استعمالها محليا او لن ينصرف المستورد عن استيرادها بعد ذلك . وكم من كميات من السلع ترقد فى المخازن لا تجد من يبتاعها اما لانها وردت غير مطابقة للمواصفات المطلوبة وانما لانها من مقاسات او انواع يقل الطلب عليها . ولا أنكر فى هذا الشأن حديثا دار مع احد المسئولين حول استيراد كميات ضخمة من الورق من مقاسات غير مطلوبة فى السوق وتم تخزينها بدعوى أنها من السلع التموينية التى قد تحتاج اليها ولم أجد فى حديثى معه أى مبرر لعملية الاستيراد هذه وكانت اجابة المسئول فى كل مرة استفسر عن الباعث على استيراد هذا النوع وهذه المقاسات بأن ذلك من شأنهم وحدهم . ان التخصص من شأنه ان يؤدى الى ان نستورد ما تحتاجه السوق المحلية فعلا وتعبير بما تستوعبه الاسواق الخارجية .

أما عن اسلوب العمل ، فليس فى قيام منافسة قاتلة بين شركات التجارة والتوصل الى العروض بمختلف الوسائل وليس المطلوب من شركات التجارة ان تتقاتل من أجل اتمام الصفقة والحصول على العمولة — وكم بالغت بعضها فى هذه العمولات — ثم تنفض يدها من العملية فتأخر التسليم او عدم مطابقة الصنف المستورد للمواصفات من الامور التى لا تعنيها ، فهى مستقرة وليس للقطاعات الاخرى قوة ولا حول أمام هذا الاحتكار . وقد أخذت وزارة الاقتصاد ومؤسسة التجارة بأسلوب المجالس السلعية مؤخرا ، ويقوم كل مجلس بتحديد قيمة ما يستورده فى الميزانية النقدية الجديدة ومتى اعتمدت الحصة تم الاستيراد فى حدودها . بيد ان المزايدات التى تحدث فى ميزانية الدولة ، والمغالاة فى التقدير والرغبة فى زيادة الاعتمادات المطلوبة باعتبار ان المساومة سوف تؤدى الى تخفيض الا انه بعد التخفيض تكون الاعتمادات المقررة أعلى من أية حال من قيمة النفقات الفعلية ، ان هذه المزايدات تحدث ايضا فى المجالس السلعية فتمة مغالاة فى تقدير قيمة السلع المستوردة او فى اصنافها اعتقادا من ان وزارة الاقتصاد وادارة النقد سوف تخفضان هذه التقديرات . وهى جوانب على أى حال سنعرض لها عند الكلام على النقد .

ان المناخ الذى يجب ان يعمل فيه قطاع التجارة فى مرحلة التطوير هو الذى تقوم فيه شركة او شركتان من الشركات الضخمة بعمليات التجارة الخارجية وتتوفر لها الخبرات والكفاءات ، وتقوم على أساس من التخصص وفى ضوء امكانياتها وبالاستعانة بالممثلين التجاريين فى الخارج تستطيع أن تعمل فى ضوء من الدراسة الشاملة للاسواق الخارجية .

٢ ) الرقابة على النقد : لامراء فى ان التجارة الخارجية وما تقوم به شركات التجارة فى الخارج لمواجهة نطل منها على الخارج ، ويطل منها الخارج على نشاطنا الاقتصادى ، ومن ثم ان أردنا ان نشجع رأس المال الاجنبى والخبرة الاجنبية على ان تسهم فى التنمية والتطوير فى بلادنا فلابد من ان تكون هذه الواجهة على الاقل براقة شكلا وموضوعا . ومن النوافذ المطلة على الخارج ايضا الرقابة على النقد . واذا كانت صور الرقابة على النقد قد زالت بالتدريج فى غالبية الدول من بعد الحرب العالمية الثانية ، الا ان شئوننا السياسية والاقتصادية دعت حتى الآن الى الابقاء على نظام الرقابة على النقد .

ويعمل نظام الرقابة على النقد فى داخل اطار الميزانية النقدية للدولة . ولعل من أهم الشوائب التى تشوب الميزانية النقدية هو انعدام الثقة بين واضعى الميزانية من ناحية والمنتفعين منها من ناحية أخرى . ذلك ان المنتفعين من الميزانية يغالون فى تقديراتهم من النقد الاجنبى ، وواضعى الميزانية فى ضوء ارقام الميزان التجارى وميزان المدفوعات يعملون على التخفيض وادخال التعديلات بين آونة وأخرى وقد يسرى التعديل بالتخفيض على أساس معدلات تسرى على جميع الاعتمادات مما يؤثر فى الانتاج لا سيما بالقياس الى من ابتعد عن المغالاة . وتوزع الحصة النقدية على أساس دفعات أربع فى كثير من الحالات — لاسيما المواد الاولية — وتقدم الطلبات فى كل مرة للحصول على اعتماد بالحصة ربع السنوية ، ويؤجل النظر فى الطلب على الرغم من اعتماد الحصة السنوية تأجيلا قد يصل مداه الى شهرين وبذلك تنجح ادارة النقد فى ضغط ربع الحصة . وابتكرت ادارة النقد وسيلة أخرى للتخفيف من أعباء الميزانية النقدية ذلك انها استنت سنة جديدة مقتضاها أن بعض السلع التى تحول قيمتها بعد وصولها تودع قيمتها فى حساب غير مقيم ويخصص للسياحة ، بمعنى أن مورد السلعة عليه أن يبعث الى بلادنا بسياح ينفقون من هذا الحساب بالجنيه المصرى على أن يقوم السياح بدفع المقابل بالعملة الاجنبية الى المورد .

وما من شك فى أن الابتكار امر يحمد عليه كل مبتكر اللهم الا اذا كان من شأنه تهديد الاستقرار فى المعاملات . ولا يخفى أن المبادلات الخارجية تعتمد أساسا الى الثقة ، ومتى اهتزت هذه الثقة كان من العسير استعادتها وكان ثمن استعادتها باهظا . ان تأجيل سداد بعض الدفعات لفترة نظرا لظروف اقتصادية تجتازها البلاد قد يقبلها مورد السلعة الاجنبى ، أما أن تحول القيمة الى قرض جبرى أو تعهد الى مصدر لا علاقة لعمله بالسياحة بمهمة تنشيط السياحة فى بلادنا ، وتكلفه بالبحث عن شركات للسياحة لجلب الزائرين لبلادنا اذا ما أراد الحصول على ما يستحق له من أموال ، فهو أمر لا يتفق وطبائع الاشياء بل لا يمكن بحال أن يهيىء المناخ الذى نريده للتطوير ، وفيه اساءة تعود بكل ضرر على الاقتصاد القومى .

يضاف الى ذلك أسلوب العمل فى ادارة النقد من حيث محاولة المماطلة فى منح الموافقة على التحويلات ، والتأجيل بل وتعطيل فتح الاعتمادات لدى البنوك على الرغم من الحصول على الموافقة . وهاهى ذى قصة احد سفراء دول أمريكا اللاتينية حينما طلب التصريح من رقابة النقد ببيع سيارته ، فوعده الموظف بتسلم التصريح فى اليوم التالى وانقضى من الزمان ثلاثة أسابيع ولم يحصل السفير على تصريحه .

ان ثمة قطاعات متعلقة بالنشاط التجارى والصناعى لا يمكن أن نقبل فيها عوائق الروتين ، ولا بد من ان تحرر من مثل هذه القيود والا لما استطاعت هذه القطاعات أن تنطلق . ومرة أخرى يرجعون هذه القيود والتأجيل فى تصريف الامور الى الخوف من مرور الرقابة المختلفة التى نلاحقهم فى كل تصرفاتهم . ان المتعاملين معنا فى الاسواق الخارجية والمورديين الذين تستحق لهم دفعات كل ما يعنيهم هو الحصول على أموالهم فى المواعيد المحددة وليس من شأنهم ما نضعه فى طريقنا من عراقيل .

ان مرحلة الانطلاق التى نسعى اليها والتطوير الذى ننشده لا يتحققان الا بأن تدرك اجهزتنا الاقتصادية والمالية ما لعملها من حساسية وأن من أهم وظائفها المالية أن تهيىء المناخ الذى نرجوه للمعاملات الخارجية وهذا لا يتأتى الا بعدم الثقة واسترجاع ما فقدناه نتيجة لاسلوب العمل .

٣ — عمليات النقل : ما من شك فى أن العائد من خدمات النقل البحرى والجوى يمثل جانبا هاما فى ميزان مدفوعات أية دولة من الدول . ولاعجب اذن أن تسعى كل منها الى امتلاك الاساطيل التجارية البحرية والجوية من أجل ضمان الحصول على أكبر عائد . أما أن كان امتلاك الاسطول التجارى البحرى أو الجوى يكبد الدولة نفقات اكثر مما يعود عليها بفائدة ، فيتعين حينئذ أن تبحث عن أسباب الخلل وتعالجه على النحو الذى يكفل للاسطولين أن يقفا فى مصاف أساطيل الدول الاخرى . أما ان كان العلاج على أساس تكليف جميع المواطنين والشركات باستخدام الاساطيل الوطنية وحدها ودون غيرها فى الانتقال أو فى الشحن لتغطية النفقات ، فهو اجراء غير النظر يصلح فى اقتصاد مغلق ، ولن يصلح فى مرحلة التطوير التى نعد لها . ولا نريد الخوض فى ما يشوب عمليات النقل عندنا من شوائب عديدة . ونكتفى مرة أخرى فنقول أنها تعود جميعها الى أسلوب العمل ، فالطائرات والسفن عندنا من طراز يستخدم فى أحدث الاساطيل فى العالم ، وأن نفوق غيرنا علينا فتفوقهم يرجع الى الخدمة والخبرة والامانة فى العمل .

٤ — عمليات الشحن والتفريغ والجمارك : اذا كنا نشكو من التلف الذى يصيب المنتجات التى تصل الى موانيئنا على أسطولنا التجارى ، فان الشكوى أعم وأشمل من عمليات التفريغ والتخليص ، وكذلك الشحن فيما يتعلق

البقية صفحة ٨

## رأى الأهرام

### زيارة الرئيس عبد الناصر للاتحاد السوفيتى

ان زيارة الرئيس جمال عبد الناصر لموسكو التى تبدأ اليوم ، بدعوة من الاتحاد السوفيتى ، تنطوى على أكثر من معنى فى هذه اللحظات الدقيقة من تطور أزمة الشرق الاوسط .

وتنظر الدوائر السوفيتية الى هذه الزيارة على انها ليست زيارة عادية ، وانما تأتى اقرارا وتدعيما للعلاقات بين الدولتين ودعما للجهود التى تبذلها الجمهورية العربية والاتحاد السوفيتى من اجل تصفية آثار العدوان الاسرائيلى .

وفى خلال العام الذى مضى منذ وقوع حزب يونيو ، أسهم التعاون المصرى السوفيتى فى اعادة بناء قواتنا العسكرية ، وفى احباط محاولات الاستعمار لاجبارنا على الاستسلام لشروط اسرائيل فى أدق مرحلة أعقبت الحرب مباشرة ، وفى توفير بتطلبات الصمود التى تمهد لايجاد حل للازمة ، يحفظ للعرب حقوقهم المشروعة ويجبر العدو على التخلى عن المغانم التى اغتصبها بقوة العدوان .

وقد أعلنت موسكو ان الاتحاد السوفيتى يستقبل الرئيس عبد الناصر فى أول زيارة يقوم بها للخارج بعد وقوع العدوان بوصفه « صديقا مجربا ومخلصا » ، وبطلا من أهم أبطال الحركة المعادية للاستعمار فى العالم ، وقائد النضال العربى ضد عدوان اسرائيل وحليفتها فى الولايات المتحدة » . وتنتظر الدوائر المسئولة فى الاتحاد السوفيتى نتائج ايجابية هامة من هذا اللقاء ، تؤكد التعاون المخلص بين الدولتين وتعمق من قدرات الثورة العربية على تحقيق أهدافها فى تحرير الارض وتحقيق النصر .. □

## مواعيد الصلاة

الخميس ٨ ربيع الثانى — ٤ يوليه

الظهر : الساعة ١٢٫٠٩ العشاء : الساعة ٩٫٢٢
العصر : الساعة ٤٫٣٥ الفجر : الساعة ٤٫١٣
المغرب : الساعة ٧٫٠٤ الشروق : الساعة ٥٫٥٨

## حالة الجو اليوم

المنطقة الاولى : يظل الطقس لطيف والرياح شمالية الى شمالية غربية خفيفة الى معتدلة وتظهر بعض السحب المتفرقة والمتوسطة صباحا

المنطقة الثانية : الطقس معتدل والرياح شمالية الى شمالية غربية خفيفة الى معتدلة وفرصة لشبورة مائية فى الصباح فى اماكن متفرقة

المنطقة الثالثة : الطقس معتدل والرياح شمالية الى شمالية غربية خفيفة الى معتدلة وفرصة لشبورة مائية فى الصباح فى اماكن متفرقة

المنطقة الرابعة : طقس حار فى الشمال شديد الحرارة فى الجنوب والرياح اغلبها شمالية خفيفة الى معتدلة والسماء صحو بوجه عام

المنطقة الخامسة : طقس حار فى الشمال شديد الحرارة فى الجنوب والرياح اغلبها شمالية خفيفة الى معتدلة والسماء صحو بوجه عام

المنطقة السادسة : الطقس لطيف فى اقصى الشمال ومعتدل فى الجنوب والرياح شمالية خفيفة الى معتدلة مع بعض السحب المتوسطة والغالبة نهارا

## درجة الحرارة أمس واليوم

| | | | | |
|---|---|---|---|---|
| القاهرة | ٣٥ | ٣٢ | ٣٥ | ٢٠ |
| الاسكندرية | ٣٠ | ٢٠ | ٢٨ | ٢٠ |
| مطروح | ٣٣ | ٢١ | ٢٩ | ٢١ |
| بورسعيد | ٣١ | ٢٤ | ٢٨ | ٢٢ |
| المنيا | ٣٥ | ٢٠ | ٣٧ | ٢٠ |
| اسيوط | ٤٠ | ٢٤ | ٤١ | ٢٣ |
| الاقصر | ٤٣ | ٢٤ | ٤٣ | ٢٤ |
| اسوان | ٤٣ | ٢٥ | ٤٤ | ٢٥ |
| سيوه | ٤٠ | ٢٢ | ٣٩ | ٢٣ |
| الوادى الجديد | ٤٤ | ٢٣ | ٤٣ | ٢٥ |

## القمر اليوم

شروق : ١٢٫٠٠
غروب : ١٫٤٩

## حالة الجو والبحر للصيادين

البحر المتوسط : الرياح شمالية الى شمالية غربية خفيفة الى معتدلة والبحر خفيف الى معتدل وارتفاع الموج من نصف متر الى مترين والرؤية حسنة

البحر الاحمر : الرياح شمالية الى شمالية شرقية خفيفة الى معتدلة

## مواعيد الطيران العربية

هذه المواعيد من والى القاهرة ولاتشمل الرحلات الاضافية والخاصة .

الخطوط الخارجية : الساعة ٩ ص الى فرنكفورت ولندن وتعود ١١ م ● ٨٫٣٠ ص الى الاسكندرية واثينا وتعود ٦٫٤٥ م ● ١ م الى روما وباريس وتعود ١٢٫١٥ بعد منتصف الليل ● ٥ م الى الكويت وتعود ١١٫٣٥ م ● ١١ م الى بيروت وتعود ٢ ص الجمعة ● ٢٫٣٠ ص الجمعة الى الدوحة وبومباى ● وتعود للطائرة القادمة من مقديشيو وعدن ٢٫٥٥ م ● وعودة عنتيبى دار السلام ٦٫٤٥ ص ● وعودة دمشق بغداد ١١ ص .

الخطوط الداخلية : الساعة ٧ ص الى الاقصر واسوان وتعود ١ م ● ٧٫٣٠ ص الى الاسكندرية وتعود ٩٫٣٠ ص ● ٨ ص الى الغردقة وتعود ١١ ص ● ١٠٫٣٠ ص الى الاقصر واسوان وتعود ٤٫٣٠ م ● ٦ م الى الاسكندرية وتعود ٨ م .



## حديث الناس

فى الحديث الممتع الذى ادلى به السيد السفير محمد عوض القونى « للاهرام » القى مندوبنا الدائم فى الامم المتحدة الاضواء على تطور القضية فى الهيئة الدولية منذ أن بدأت الى يومنا هذا ... واوضح كيف وضعت أمريكا كل ثقلها تأييدا لاسرائيل ، وكيف استطاعت ان تقنع عددا من الدول بوجهة نظرها ، بينما وقفت أغلبية الدول الى جانب العرب لانها رأت انهم يتكلمون الحق ويقولون الصدق ..

ولقد كان للموقف العربى داخل الامم المتحدة — كما قال السيد القونى — اثره الكبير فى التحول الهائل الذى حدث داخل الجمعية العامة ومجلس الامن وان صمود العرب ، ووحدة كلمتهم ، بالاضافة الى ظهور المقاومة الفلسطينية فى الميدان ، كل ذلك لعب دورا ايجابيا فى ايضاح جوانب القضية ، والكشف عن الكثير من حقائقها التى كانت اسرائيل تتافح فى سبيل اخفائها بل وقلبها رأسا على عقب .

وفى نفس الوقت الذى أعلن فيه السيد القونى هذه الحقائق سمعت من ماكجورج باندى رئيس مؤسسة فورد — الذى غادر القاهرة امس بعد زيارة سريعة — انه يعتقد ان الدبلوماسية العربية قد تصرفت بمنتهى الذكاء خلال العام الماضى .. أى منذ العدوان حتى الان — فى الوقت الذى اساءت فيه اسرائيل التصرف مما ادى الى هذا التحول الواضح فى الرأى العام بالنسبة لازمة الشرق الاوسط — وكلام باندى لا يعنى أن امريكا قد غيرت من موقفها ، لكن الواقع انها لم تعد تستطيع الضغط الذى كانت تمارسه على بقية الدول منذ العدوان لان دولا كثيرة قد فهمت المشكلة ولم تعد على استعداد للرضوخ الى أى ضغط .

واذا أردنا أن نخرج بنتيجة من هذا التغير ، فانه يتعين على العرب ان يواصلوا صمودهم بمنتهى القوة والصلابة ، والا يسمحوا لاى عامل من العوامل ان يتدخل بينهم بحيث يستطيع ان يقنع دولة بتصرف لا ترضى عنه كل الدول العربية — وذلك ما حاولوه مع الاردن ، ثم ووجهوا برفض صريح وعنيد — الامر الثانى هو الدعم الكامل فى كافة النواحى وبكل الوسائل لحركة المقاومة العربية التى بدأت تتخذ الصفة الشرعية وبدأت كثير من الدول تنظر لها بهذا المفهوم ، وثالثا ان يواصل العرب حركتهم على كافة الجبهات تعميقا لوجهة نظرهم وكسبا لتأييد أوسع .

ولقد سمعت فى يوجوسلافيا من يقول لى تأييدا وبرهانا على تحول الرأى العام الى صف العرب ان البيان المشترك الذى صدر عن محادثات الرئيس تيتو مع رئيس رومانيا نص على حق العرب علما بأن رومانيا كانت الدولة الشرقية الوحيدة التى رفضت قطع علاقاتها مع اسرائيل بعد العدوان □

على حمدى الجمال

## النبأ السعيد

### خطبة مباركة

تمت بحمد الله وتوفيقه خطبة الدكتور شامل عبد الله على . سعيد الجراحة بالقصر العينى ، لنبيلة الجد والشرف كريمة الدكتور محمود فوزى مساعد وزير الجمهورية للشئون الخارجية جعلها الله خطبة سعيدة مباركة

تمت خطبة الآنسة ماجدة يوسف ابو الذهب الى الدكتور مجدى جرجس صليب فالى اعز عروسين اجمل التهانى — مهندس يوسف صليب

يتم اليوم زفاف غريب طه بالاهرام على الآنسة هادية خميس ويشكر جميع المهنئين .

عادل الجندى وزملاؤه يهنئون الزميل محمد الدرينى وعروسه بالزفاف السعيد

محمد جاد المحاسب وصفاء سويلم راضى بالآداب يشكران المهنئين بقرانهما

سيتفضل نيافة الانبا ساويرس مطران كرسى المنيا والاقصرين بسيامة الشمامسة الاكليريكيين ماهر القمص اسحق الجبر وعبد المسيح الشمس مرقس كاهنين لكنيسة بنى احمد وفوه صباح باكر الجمعة بكنيسة الامير تادرس بالمنيا

سهرات ممتعة
بكازينو جرانادا
بميدان الاوبرا ت ٩١٦٧٧٥

فرقة الفنانة
صفية حلمى
مع نجوم الصف الاول من فنانى وفنانات المسرح الاستعراضى . البرنامج يبدأ من الساعة ٩ ١/٢ مساء .

طار الى بيروت الامير خالد بن سعود ليقضى هناك ٤ أيام يعود بعدها الى القاهرة فى نفس اليوم الذى تطبع فيه الطبعة الثانية من ديوانه الشعرى ( من انت ) .. نفدت الطبعة الاولى من هذا الديوان بعد طرحها فى السوق خلال ٢٤ ساعة .

حلقة التراث العربى

نظمت جمعية الادباء حلقة للتراث العربى ، على مدى أربعة أيام متتالية بدار اتحاد الادباء بالقاهرة . وتعقد الحلقة الاولى مساء السبت المقبل ويلقى كلمة الافتتاح الاستاذ يوسف السباعى ، ثم يتحدث الدكتور ابراهيم مدكور عن « الفلسفة الاسلامية فى الفكر الانسانى » والدكتورة بنت الساطىء عن « فرانتا بين شرق وغرب » والدكتور على زوالى عن « التراث العربى وعلم الاجتماع » والدكتور احمد شلبى عن « التراث العربى والحياة المعاصرة » .

وتعقد الحلقات التالية مساء الاحد والاثنين والثلاثاء وتختتم بندوة يعلنها الاستاذ يوسف السباعى .

رسالة دكتوراه بعنوان
النحو فى مصر حتى القرن العاشر
وليست « فلنمو . . . . » كما ظهرت خطأ بالاهرام أمس والتى نالها بامتياز مع مرتبة الشرف الاولى
الدكتور احمد عبد اللاه هاشم

ابو النيل يهنىء العقيد فايز بادير مأمور قسم شرطة اسوان بدرع التفوق فى الامن للمرة الثانية

محمد سعيد شهاب يهنىء سمير محمد خضير لحصولها على بكالوريوس المعهد العالى التجارى بامتياز

مدرسة رمسيس الخاصة
١٨٣ شارع الترعة البولاقية بشبرا
حضانة وابتدائى مشترك
من سن ٣ سنوات
احدث اساليب التربية مع تعليم لغات اجنبية — سيارات خاصة .
أجمل والخم مبنى بحدائق شبرا
تقدم الطلبات يوميا ت ٩٤٥٤١٢

الخيال — السحر — الجمال — الزهور النيل
كازينو حديقة ركن حلوان
اطعمة شهية مشروبات روحية ومثلجة
لمدة ١٤ يوما
بمناسبة قرار وزارة التموين وتمشيا مع السياسة الاشتراكية واتاحة الفرص للجميع قررت ادارة محلات
فانوس الكبرى للكراسى الخيزران
اقامة الاوكازيون الكبير السنوى ابتداء من ٨/١ حتى ٨/١٥ بمعارضها ٩٩ ش محمد فريد بعابدين ت ٩١٨١٤٠

من اليوم . . . . .
بمسرح وكازينو شهرزاد
الصيفى ت ٥٨٨٨٣

كهرمانة
علاوة على أقوى برامج الشرق

استمتعوا الليلة وكل ليلة فى
ملهى بالميرا
فى ٢٦ يوليو
باحلى رقصات

الفنانة فيفى محمد
قبل سفرها للخارج لارتباطها بعقود

الجمعية التعاونية لبناء المساكن بالخرطة وبين السرايات
يدعو مجلس الادارة المؤقت السادة اعضاء الجمعية لحضور اجتماع الجمعية العمومية السنوية يوم ١٩٦٨/٧/١٨ الساعة الخامسة مساء بمقر المكتب التنفيذى للاتحاد الاشتراكى العربى بالدقى للاجتماع الاول — والساعة الخامسة والنصف مساء نفس اليوم وفى نفس المكان للاجتماع الثانى — وذلك للنظر فى جدول الاعمال المعلن بمقر الجمعية .
فعلى من يرغب فى ترشيح نفسه لعضوية مجلس الادارة ان يتقدم بطلبه الى الجمعية فى ايام الاحد — الثلاثاء — الخميس من كل اسبوع من الساعة السابعة الى الساعة التاسعة مساء .

بقية الاجتماعيات ص ٩

## المولود السعيد

مصطفى البرتقالى المحامى يشكر الخالة
الدكتور ضياء سيف الدين
وهيئة التمريض بمستشفى دار الشفاء لتمريض عريسهم بحرمه ومولوده « محمد »

رزق الاستاذ محمد ابراهيم مصطفى مدير العلاقات بمحافظة الغربية بمولودة اسماها « فاطمة » جعلها الله قرة عين والديها ويشكر جميع المهنئين

فى حدائق
كازينو الاريزونا
اللجنة الحالية بشارع الاهرام استمتعوا ببرنامجها الذى فاق الخيال يشترك فى هذا البرنامج :
شريفة فاضل ● نجوى فؤاد
محمد العزبى ● رويدا عدنان
ليلى جمال ● كوثر شريف
نعيم حمدى . عمر جمال . تلانى المسرى
مع استعراضات الباليه العالمى
باكودى لوتشو
Paco De Lucio
الذى اشترك فى ٦ افلام بهوليود اليوغسلافية فيكتوريا . اوركسترا رونج نوتس
مطابخ الاريزونا يديرها مجموعة من الاخصائيين — احجزوا موائدكم حرصا على راحتكم ت ٨٥٠٢٠٤

● انتظروا قريبا فاتن المفاجئتين :
١ — باليه مارى كروز (١٨ فنانة) الذى ستحدث استعراضاتها الملونة دويا فى عالم الملاهى .
٢ — فنانة شرقية كبيرة ؟ ستكون حديث المجتمع لمدة طويلة

## تأملاية كاريكاتورية فى المسألة القطنية

— ياعينى يامسكين .. كل سنة تعمل عملية الزايدة « الدودية » ؟!



هكذا من الأصل

# «آرثر آش» أول زنجي يصل إلى الدور قبل النهائي في بطولة ويمبلدون للتنس

## خرج المحترفان اليستون وبوخولز أيضا! آش يقابل لافر وجرانير يقابل توني روش!

**القسمة العادلة بين الهواة والمحترفين في بطولة ويمبلدون للتنس مستمرة استمرار المفاجآت في البطولة ، فكما وصل ٨ من كل فئة الى دور السته عشر ، و٤ من كل فئة الى دور الثمانية ، وصل امس هاويان ومحترفان الى الدور قبل النهائي ولكن اعنف موقعة هي التي دارت بين آرثر آش الزنجي الامريكي وتوم أوكر الهولندي قاهر النجوم وانتهت بفوز آش ٧ — ٩ ، ٩ — ٧ ، ٩ ، ٧ — ٦ ، ٦ — ٢ ليصبح أول زنجي يصل الى الدور قبل النهائي في ويمبلدون ، بصرف النظر عن ان بطلة زنجية فازت بالبطولة من قبل ، وهي ألثياجبسون .**

الهاوي الثاني الذي وصل الى الدور قبل النهائي هو جوانير الامريكي المفاجأة ، وقد فاز على الهاوي الجنوب افريقي راي مور ٦ — ٢ ، ٦ — صفر ، ٩ — ٧ . واذا كان آش هو المرشح الثالث عشر في البطولة فان جوانير لم يكن مرشحا على الاطلاق .

اما اول المحترفين اللذين بلغا هذا الدور فهو رودلافر الاسترالي المرشح الاول ، وقد فاز على المحترف الامريكي دنيس راليستون ٤ — ٦ ، ٦ — ٢ ، ٦ — ١ ، ٤ — ٦ ، ٦ — ٢ ، بينما فاز الثاني وهو الاسترالي توني روش على بوخولز المحترف الامريكي ٢ — ٦ ، ٧ — ٥ ، ٦ — ٤ ، ٦ — ٤ ، وكان بوخولز يعاني من تمزق عضلي . وسيلعب آش ضد رودلافر في الدور قبل النهائي ، بينما يتقابل في المباراة الاخرى جرانير مع توني روش .

وفي الدور الرابع لبطولة فردي الانسات فازت بيلي جان كنج الامريكية المحترفة والمرشحة الاولى على س مور الاسترالية ٦ — ٢ ، ٦ — ٤ ، وفازت مرجريت كورت — سميث سابقا — وهي الاسترالية المحترفة والمرشحة الثانية على ايدا بادنج الالمانية ٦ — ٢ ، ٦ — ٣ ، وناتساريتشي الامريكية على كريستي بيجون الامريكية ٧ — ٥ ، ٧ — ٥ ، وماريا بونيو البرازيلية على روزيري كازالس الامريكية ٥ — ٧ ، ٦ — ٤ ، ٦ — ٣ ، وجودي تاجارت الاسترالية على شيلي بريشر الانجليزية ٦ — ٢ ، ٦ — ٢ ، وبذلك خلت مباريات الانسات من المفاجآت حتى الان ، بينما وصلت بطولة الزوجي والزوجي المختلط وزوجي الانسات الى الدور الثالث .

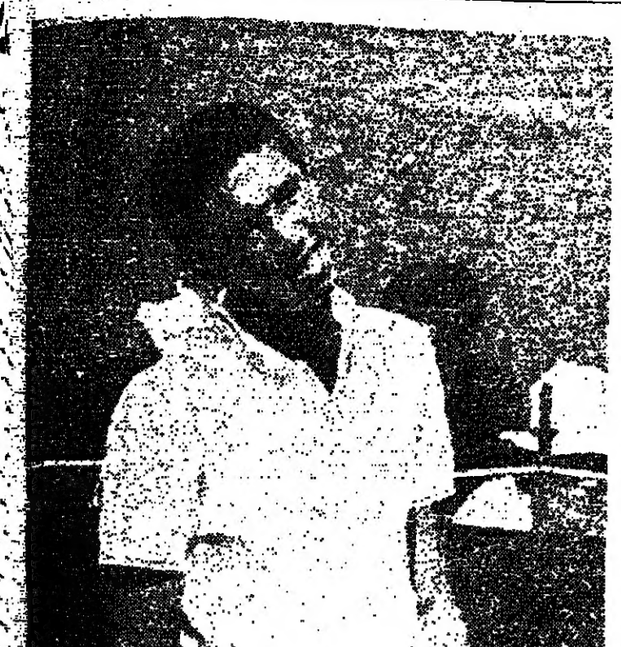

آرثر آش الزنجي الامريكي الذي وصل الى الدور قبل النهائي بفوزه على توم أوكر الهولندي في دور الثمانية وهو أول زنجي في تاريخ البطولة يصل الى هذا الدور وبمتاز برمية ارسال قاتلة

مارك كوكس الهاوي الانجليزي .. خرج من دور الثمانية على يد رود لافر المرشح الاول للبطولة ..

### التجارب الاوليمبية لرفع الاثقال اليوم

ينظم اتحاد رفع الاثقال اليوم وغدا تجارب اختيار اللاعبين المرشحين لدورة المكسيك . ويخصص اليوم للاعبي الدرجة الاولى ، وتقام غدا تجارب اللاعبين الدوليين في نادي جمعية الشباب المسلمين

●●●

### تجارب ألعاب القوى تقام بالنادي الاهلي

يقيم اتحاد ألعاب القوى بعد ظهر اليوم بملعب النادي الاهلي ، حفلة التجارب الثانية لاختيار اعضاء معسكر التدريب استعدادا للمباريات الدولية مع تركيا واليونان واعياد الشباب في صوفيا .

●●●

### تجارب المصارعة الحرة في الاسكندرية اليوم

تقام اليوم وغدا في استاد الاسكندرية تجارب اختيار الفريق الاوليمبي للمصارعة الحرة . وسينضم الفائزون في الاوزان الثانية الى ابطال الاوزان الثانية في المصارعة الرومانية في معسكر اعداد سيختصر الاختيار بين افراده لاعداد الشباب في صوفيا ، ومباراة بلغاريا

●●●

### ٢٥ لاعبا في منتخب كرة السلة

يبدأ لاعبو كرة السلة اليوم تدريبهم في نادي الجزيرة توطئة لاختيار فريق من الناشئين عدده ٢٥ لاعبا يوالي التدريب في مركز التدريب الاوليمبي في القاهرة .

●●●

### عبد العزيز الشافعي في « عالم الرياضة » الليلة

برنامج عالم الرياضة الذي يذاع في السابعة و ٥ دقائق مساء اليوم على موجة البرنامج العام يستضيف عبد العزيز الشافعي مشرف الفريق القومي لكرة الماء بمناسبة سفر الفريق الى المانيا

●● جاكسا سوف يشهده جمهور القاهرة ضمن اعضاء فريق نادي الهلال اكبر اندية السودان شعبية بالاضافة الى لفيف من نجوم الكرة امين زكي الذي استأنف اللعب هذا الاسبوع بعد علاجه ●●

## فريق الهلال السوداني لكرة القدم يلعب مع الأهلي والزمالك

### الفريق يلعب في السعودية والكويت ولبنان قبل مباراتيه في اكتوبر بالقاهرة

**عرض نادي الهلال السوداني ان يلعب مباراتين في كرة القدم بالقاهرة في اكتوبر القادم ، مع الاهلي والزمالك . وصل الى القاهرة السيد حسن عبد القادر سكرتير الهلال قادما من بيروت وقابل المهندس محمد حسن حلمي رئيس نادي الزمالك وحسين لبيب مدير النادي والدكتور ابراهيم الوكيل رئيس النادي الاهلي وامين شعير مدير النادي ، فرحبوا جميعا بزيارة الفريق الكبير ليلعب مع الاهلي يوم ٢٤ اكتوبر ومع الزمالك يوم ٢٦ ، في طريق عودته الى الخرطوم .**

ذلك ان الهلال اول فريق سوداني يقوم بجولة في البلاد العربية في اكتوبر القادم . وقد تم الاتفاق على ان يلعب اولى مبارياته في الرياض ، ثم يتجه الى الكويت حيث يلعب ٣ مباريات بعقد مع نادي القادسية ، وينتقل الى بيروت ليلعب ٣ مباريات بعقد مع نادي النجمة ، ويختتم جولته بلقاء الاهلي والزمالك في القاهرة .

ومعلوم ان الهلال هو اكبر اندية السودان شعبية ويضم لفيفا من نجوم الكرة السودانية على رأسهم جاكسا وامين زكي الذي استأنف اللعب هذا الاسبوع بعد علاجه في لندن ، وبعودته استعاد دفاع الهلال قوته لاسيما بعد ان انضم اليه عوض اللاعب الجديد كظهير رابع ، وسبت دودو حارس المرمى الكبير وديم الصغير وشاويش وغيرهم .

وقد وعد المسئولون في الاهلي والزمالك باتمام الاتفاق اليوم .

●●●

### لاعبة كرة السلة تحتج على عدم اختيارها

قدمت امس سهير الشاذلي لاعبة النادي الاهلي وعضو الفريق القومي لكرة السلة ، مذكرة الى الاتحاد العربي لتخطيها في الاختيار ضمن فريق الجمهورية العربية في كرة السلة للانسات الذي تقرر سفره الى صوفيا . اما اللاعبات اللاتي تم اختيارهن . فهن : عبله صلاح الدين وسعاد عمار ونيفين التوني وليلى غطاس وماجده البنداري وسهير السلحدار وكاليلها وسلوى اسوانجا وصفاء وفاء صلاح الدين .

### مليون عامل بريطاني

بقية المنشور في ص ١

وقد ادى رفض العمال لعروض هيئة السكك الحديدية الى احداث ازمة خطيرة بالنسبة للركاب وخاصة اثناء ساعات الزحام في الوقت الذي تعاني فيه لندن موجة حر غير عادية . وذكرت وكالة « يونايتدبرس » أن عددا من الركاب سقطوا مغشيا عليهم داخل القطارات القليلة التي تحولت الى «طيب سردين» .

وقد أصبحت بريطانيا مهددة باضراب آخر من مليون عامل يدوي في البلديات وفي الخدمات الطبية المؤممة بعد أن اعلن مؤتمر نقابات العمال البريطانية — الذي يضم معظم النقابات الكبرى — تأييده لمطالبهم الخاصة بزيادة الاجور بنسبة ١٠ ٪ .. □

### بعض جوانب من المناخ

بقية المنشور في صفحة ٧

بالسلع المصدرة . وأن العواريات التي تصيب السلع تقوم شركات التأمين بتعويضها ، بيد ان الامر ليس بموضوع التعويض الذي تؤديه شركات التأمين وانما بالخسارة التي تلحق اقتصادنا القومي من حيث ضياع العملة الاجنبية التي انفقت في سبيل استيراد هذه السلعة ، والوقت الذي يضيع لاستيراد ما يقوم مقام المادة الاولية التي تلفت او الماكينة التي تحطمت أو المواد التي سرقت من الدائرة الجمركية . وتضيع المسئولية بين كافة الاجهزة المتداخلة في الميناء اذ كل يتصل من البضاعة . وكم من دائرة جمركية قد وضعناها للحد من التهريب ، فتشارعت هذه الدوائر الاختصاص وخرجت من خلالها البضائع المهربة تدفع على الارصفة وتسخر من دوائر ان أطلحت في شيء فانما في اظهارنا بمظهر غير لائق في وجه القادمين الى بلادنا . وان انس فلن انسى قصة هذا القادم في سيارة عبر الصحراء فاستقبلته المخابرات ثم المباحث ثم حرس الحدود ثم الجمارك ثم جوازات السفر ، وكل يريد أن يظهر براعة أكبر في التفتيش وانبار الريبة بالقادم فهل هذا هو المناخ الذي سنعمل في ظله لتطوير اقتصادنا القومي ؟

ومهما يكن من أمر فان ما سقناه من امثلة للمناخ الذي يجب ان نهيئه للعمل بالتطوير ، انما سقناه لا بقصد النقد الذي أسى يمارسه كل واحد من أبناء هذا الوطن حتى اصبح كمعول هدم في بنيانه القومي ، وانما ابتغاء التعجيل بالاصلاح وتحدوة للجميع ليسهموا في النزاهة التي في ضوئها نتوصل الى الحلول التوءمة التي نستطيع بتنفيذها ان نسير بالتطوير الى مرفأ الرخاء . انها لدعوة الى تطوير شامل ، فالترميم في البناء لا يجدي في الامد الطويل ، فالعالم يتحرك في كل المجالات بسرعة خاطفة في عصر الالكترون والذرة ، فلا نريد أن نبقى جامدين في أماكننا تشلنا عوائق من الروتين ونازع الاختصاصات والخوف من كل مستحدث ، ورفض كل جديد ودفعه بشعارات والاحتماء منه وراء عرف وقواعد عفا عليها الزمان .

## خواطر رياضية

■■ لعل اطرف «تريقة» على مستوى ثالث طوكيو الذي حددناه شرطا للاشتراك لاعبينا في اللعبات الرقمية في المكسيك ، ان ثالث طوكيو في دمي الرمح وهو لوسيس السوفيتي رقمه كان ٨٢ مترا ، وانه سجل في يونيو ١٩٦٨ رقما عالميا جديدا هو ٩١٫٩٨ متر !

هكذا زاد رقم ثالث طوكيو ١٠ امتار ، في حين ان رقمنا القياسي ٦٦٫٥٦ متر في سنة ١٩٥٨ ، وبعد ١٠ سنوات اصبح بطلنا الاول يتعدى ٦٠ مترا بالعافية . وبمناسبة صعوبة امتحان الثانوية العامة فاني اضع امام عباقرة المستويات هذه المسألة : اذا كان ثالث طوكيو تقدم ١٠ امتار في ٤ سنوات ، وبطل مصر تأخر ٦ امتار في ١٠ سنوات ففي اي سنة يمكن لبطل مصر ان يلحق ثالث طوكيو ؟

■■ منذ سنوات وانا اسعى لتنظيم الدورة الرباعية الكروية بين الهلال والمريخ والاهلي والزمالك ، ولهذا سعدت حين تمت الموافقة على المبدأ . ولكني عجبت في البداية عندما تقرر ان نقلب الاوضاع كالعادة الغريبة ، ونختار ان تنظم الخرطوم الدورة في الصيف ، وان تنظمها القاهرة في الشتاء ! !

والآن ، بعد ان اعتذرت اندية السودان عن الاشتراك في المباريات الودية المصرية العربية في القاهرة والاسكندرية في سبتمبر لانها مرتبطة برحلات خارجية ، فلماذا لا نعود الى الوضع الطبيعي لموعد الدورة ، فتنظمها الخرطوم في ديسمبر القادم بدلا من يوليو ، وتنظمها الاسكندرية في يوليو التالي بدلا من ديسمبر ؟

■■ حتى لا نظلم اسماعيل الشافعي بطلنا التنسي الاول يجب ان نعرف ان البطل الزنجي آرثر آش الذي اخرجه من الدور الثاني في بطولة ويمبلدون ، ليس فقط ترتيبه الثاني في قائمة ابطال امريكا الهواة بل هو الفائز ببطولة امريكا الاخيرة ، فضلا عن انه الثالث عشر في قائمة المرشحين للفوز ببطولة ويمبلدون رغم اشتراك كل نجوم المحترفين في البطولة . وقد فاز آش على زولينا بطل اكوادور قبل اسماعيل ثم واصل فوزه على بنجستون نجم نجم السويد ، وجسون نيوكوم المحترف الاسترالي وبطل ويمبلدون في العام الماضي ، وتوم اوكر الهولندي وثاني الهواة الاقوياء المحترفين في هذه البطولة ، حتى وصل الى الدور قبل النهائي .

اننا لا نعترض على الهزيمة من الاقوى ، وانما العيب في الهزيمة من الاضعف !

**نجيب المستكاوي**

## ٤ سباحين عرب في سباق تركيا

يغادر القاهرة الى استانبول خلال ايام الفريق المصري لسباحة المسافات الطويلة للاشتراك في سباقات تركيا التي ستقام خلال يومي ١٢ ، ١٣ يوليو الحالي . ويضم الفريق اربعة سباحين هم : نبيل الشاذلي وفارس عبد الرحمن وشلبية الراغب وصفية القوني بالاضافة الى مدرب الفريق واربعة اداريين مرافقين .

وقد استقبلهم امس الدكتور صفي الدين ابو العز وزير الشباب في مكتبه ، وتمنى لهم التوفيق في السباق .

## ½ سكان العالم يشاهدون مباريات المكسيك وقت اقامتها

ليس هناك شك في أن الدورة الاوليمبية الصيفية المقبلة التي ستقام في المكسيك ستكون مشحونة بالاصوات البارزة التي تفوق المعنى الرياضي . اذ ليس من المؤكد فقط ان تسجل خلال مباريات الدورة ارقام قياسية جديدة ولكنها ستتميز بانها اكبر حشد رياضي دولي في التاريخ .

ومن المتوقع ان يشترك في الدورة اكثر من سبعة آلاف رياضي يمثلون نحو مائة دولة ، وسوف تضمن الاقمار الصناعية للاتصالات واجهزة التليفزيون اكبر عدد ممكن من مشاهدي مباريات واحداث المكسيك . وكانت شركات التليفزيون التي تمثل ٤٧ دولة من بينها معظم الدول الاوروبية قد تعهدت في منتصف شهر يونيو الماضي بتوجيه اذاعات حية ومباشرة من المكسيك الى مشاهديها . ومن المتوقع ان يزداد عدد هذه الشركات . ولعل المسئولين المكسيكيين غير مبالغين اذا قالوا ان ½ سكان العالم سيصبحون متفرجين مباشرين على المباريات التي تقام في بلادهم . وقد انتهت تقريبا الاجراءات الفنية التمهيدية للاذاعات التليفزيونية المواجهة الى الولايات المتحدة وانشرق الاقصى واوروبا وامريكا اللاتينية . كما اشتركت شركة يابانية وفنيون يابانيون في اقامة محطة ارسال ارضية على بعد ٢٠٠ كيلو متر من مدينة المكسيك ، وستقوم هذه المحطة التي لايزال يجري بناء هوائياتها بتوجيه جميع الاذاعات التليفزيونية الى اقمار الاتصالات الصناعية . وتتحمل المكسيك نفقات كبيرة لبناء هذه المنشآت واجهزة الارسال الا ان هذه الاستثمارات لا تعتبر مشروعا خاسرا ومن المقرر ان تدفع شركات التليفزيون الاجنبية ٢٢ مليون دولار مقابل حقوق الارسال

### الاتحاد الدولي يهدد المغرب بالعقوبات اذا امتنع عن مباراة اسرائيل في المكسيك

زيوريخ في ٣ — يتعرض المغرب لشطب نقطه ، بل لشطبه من المسابقة الاوليمبية لكرة القدم في المكسيك اذا نفذ تهديده بالامتناع عن اللعب مع اسرائيل في الدورة خلال دور الستة عشر حيث وقع الفريقان في مجموعة واحدة . صرح بذلك متحدث باسم الاتحاد الدولي في زيوريخ واضاف بان الاتحاد لم يطلق بعد تأكيدا من المغرب بهذا المعنى ، لكنهم اذا رفضوا اللعب مع اسرائيل فان المسألة سوف تحال على لجنة الهواة بالاتحاد ، وهي اما ان تسمح لهم بالاستمرار في المسابقة مع منح اسرائيل نقطتي الفوز ، او تشطب المغرب من المسابقة . وستجتمع اللجنة في « وادي الحياري » بالمكسيك قبل الدورة بعشرة ايام .

### سفر ابو هيف والشربيني الى كندا

غادر القاهرة امس ، كل من عبد اللطيف ابو هيف وعبد المنعم الشربيني للاشتراك في سباقات كندا المفتوحة لسباحة المسافات الطويلة التي تبدأ يوم ٦ يوليو وتستمر ٥ اغسطس القادم .

ويبدأ السباق الاول يوم ٦ يوليو في شيكوتيمي في مقاطعة كويبك ، والثاني في بحيرة سيمون يوم ١٤ يوليو ، والثالث في هاليفاكس في اونتاريو يوم ٢١ يوليو والسباق الرابع يوم ٢٨ يوليو في لانوك لمدة ٢٤ ساعة امام السباق الختامي فيقام يوم ٥ اغسطس في كويبك .

وقد اعتذر ابو هيف عن عدم الاشتراك في سباق كابري — نابولي ، حتى يتفرغ لسباقات كندا ، وهي مقصورة على المحترفين .

### نتائج دوري كرة الماء

بدأت مباريات دوري كرة الماء للناشئين تحت ١٦ سنة ففاز الاهلي على هليوليدو ٦ — ١ ، والحوادية على طلعت حرب ٦ — ٣ ، وهليوبوليس على المحلة ٦ — ٥ ، والمعادي على التوفيقية ١٧ — ٣ .

## حرية الفجر

### ٨ طعنات قاتلة في جسد شقيقته

قتل عامل بعزبة ابو النور بالوايلي فجر امس شقيقته بـ ٨ طعنات بالسكين !

ابلغ المارة انهم عثروا على جثة سيدة ملقاة في الطريق العام وجسمها مليء بالطعنات فانتقل المقدم علي حلمي رئيس المباحث والمقدم احمد كوهية مفتش المباحث وتبين ان الجثة لسيدة من سكان العزبة اسمها بسيطة فرغلي عليوه ( ٤٠ سنة )

بسؤال ابن القتيلة موسى ابو زيد احمد ( ١٥ سنة ) قرر ان خاله عبد العزيز عليوه حضر الى مسكنهما فجر امس ولم تمر لحظات حتى سمع امه وهي تستغيث بينما كان خاله يردد انا لازم امسح عاري بيدي .. ثم اوقعها على الارض وظل يطعنها بالسكين وهي تهرب منه حتى سقطت خارج مسكنها ميتة .. ثم هرب .

وتمكن رجال المباحث من القاء القبض على شقيق السيدة القتيل الذي انكر ارتكابه الجريمة وبمواجهته بابنها الذي اكد ان خاله قتل امه حيث انه اثناء محاولته منعه من طعنها بالسكين احدث اصابة بيده .

امر فريد الديب وكيل النيابة بحبس المتهم .

## مشاجرة أطفال

### تنتهي بقتيل ! !

بسبب الاطفال قامت مشاجرة بين سكان بيت في الساحل سقط فيها عامل قتيلا ونقل ابنه الى المستشفى !

بدأت المشاجرة بين محمود شاكر مندور ( ٤٥ سنة ) وابنه شاكر — موظف — وبين جيرانهما في السكن فؤاد نصير الموظف وابنه وعمه عندما القى اطفال الطرف الثاني الطوب على ابناء محمود شاكر فحدثت مشادة بين الطرفين تدخل بعض الجيران لانهائها . وفي المساء التقى ابناء الطرفين عند الحلاق فتجدد الخلاف ونشبت مشاجرة سرعان ما انضم اليها الاباء والاقرباء واستخدمت فيها العصي والسكاكين واسفرت عن قتل محمود شاكر واصابة ابنه . وانتقل المقدم قدري الهرميل مأمور القسم والنقيبان سمير مطاوع ومصطفى لطفي وتم ضبط المشاجرين وتولى نزيه جرجس وكيل النيابة التحقيق واتضح ان زوجة القتيل كانت تقف على باب مسكنها وكانت تستغيث وقد حاول زوجها الاحتماء بالمسكن فلحق به المتهم فؤاد سالم الذي القى زوجها على الارض وذبحه بالسكين امامها !

## سرقة بالاكراه داخل اتوبيس

### نشالان يطعنان مزارعا أمسك بهما وهما ينشلان منه ٥٠ جنيها ؟

سمع احد رجال الشرطة اثناء سير الاتوبيس خط ٩٣ في طريقه الى الزاوية الحمراء بشبرا مارا بميدان رمسيس صوت استغاثة من الركاب وعندما وقف الاوتوبيس بعد خطوات منه ولحق به شاهد مزارعا مصابا بعدة طعنات في وجهه ويده وملابسه غارقة في الدماء بينما كانت يده تطبق بشدة على شابين . اتضح ان المزارع عبده علي الديب جاء من القليوبية وكان في طريقه الى الزاوية الحمراء لمقابلة شقيقته ودعوتها لحضور حفل زفاف ابنه ببلدته وحدث اثناء سير الاتوبيس ان شعر بيد تمتد الى جيبه وتنشل حافظة نقوده وفيها ٥٠ جنيها .. وعندما اطبق على اليد اخرج صاحبها سكينا طعنه بها بينما اسرع بتسليم الحافظة الى زميل له .. ورغم الطعنة امسك المزارع بالراكب الثاني ايضا فطعنه هو الاخر في يده اليسرى وهنا تجمع الركاب وطلبوا من السائق الوقوف وغيضوا على الاثنين ..

اعترف الاثنان امام الاستاذ احمد رفعت وكيل النيابة بانهما من النشالين المحترفين !

## البحث عن جثة نشال

### القى بنفسه في ترعة الاسماعيلية هربا من مطاردة البوليس

انتقلت فرقة الانقاذ النهري الى ترعة الاسماعيلية امس للبحث عن جثة نشال !

كان المخبران محمود عبد الفتاح والصادق حسن من فرقة مكافحة النشل يقومان بالمرور لمطاردة النشالين بميدان الظلات فشاهد النشالين عبد الظاهر عبد الحي وعبد الرحمن السيد جاد وهما من اخطر النشالين بالمنطقة يقفان على سلم الاتوبيس القادم من شبرا البلد لاستطلاع الركاب ونشلهم اثناء نزولهم او صعودهم وعندما حاول المخبران ضبطهما قفزا من الاتوبيس وحدثت مطاردة مثيرة بين رجال الشرطة وبين النشالين في الطريق العام انتهت بان القى النشال الاول بنفسه في ترعة الاسماعيلية فغرق بينما استطاع الثاني الهرب الى احد الحقول . وامر الاستاذ احمد رفعت وكيل نيابة الشمال بمداومة البحث عن جثة النشال وكلفت فرقة الانقاذ النهري بالبحث

## فندق في العتبة .. مخزن لمسروقات الشقق

التي رجال المباحث القبض على لصين تخصصا في سرقة الشقق والمساكن في القاهرة والجيزة وعاما باخفاء مسروقات في احد الفنادق بميدان العتبة قدرت قيمتها بـ ٥ آلاف جنيه

وكانت التحريات قد دلت على ان فاروق محمد علي وسعيد علي حسين من لصوص الشقق والمساكن الخطرين يقومان بنشاط كبير في ارتكاب حوادث السرقة في الجيزة والقاهرة وقد تخصصا في السرقة بواسطة كسر « شيش » النوافذ او النافذة وانهما قاما باخفاء كميات كبيرة من المسروقات في احد الفنادق بالعتبة تمهيدا لبيعها لعملائهما

وقد قام الرائد عبد الحميد منصور مفتش الوسط والنقيب ممدوح الجوهري معاون مباحث الموسكي بمداهمة الفندق وتم ضبط المتهمين وكميات مختلفة من المسروقات اعترفا بسرقتها من مسكن صلاح لطفي مدير شركة الكوكاكولا ومسكن نقيب محمد عبده الجيار بالدقي ومسكن الفنانة سعاد محمد بالدقي ومسكن لواء سعيد الجداوي بالدقي ومسكن ابراهيم ناصف وعدد اخر من الشقق والمساكن وامرت النيابة بحبسهما

## حملة بوليسية تحبس صحراء أبو صير بأصباغ الحريجا عن مخزن سري للمخدرات

ضبط رجال مكتب المخدرات مخزنا سريا لاخفاء المخدرات بصحراء كفر ابو صير

كانت التحريات قد دلت على ان سليمان خير حواد (٢١ سنة) وهو جمال يعيش في جبل ابو صير يقوم بتخزين المخدرات لحساب بعض المهربين وان المهربين عابد ابو مرفي وسويلم الجابري قاما بتهريب كميات كبيرة من المخدرات عن طريق صحراء السويس وقاما بتخزينها لديه وقامت حملة من المقدم علي الالفي رئيس المكتب والرائدان صلاح شعلته وانور الهواري والنقيب محمد فتحي عيد بمحاصرة المنطقة فجر امس وتم ضبط المتهم الاول واجريت عمليات جس بالاصباغ الحديدية في الرمال بداخله ٢٥ كيلو من الحشيش والافيون الخام حتى عثر على مخزن

# صدر أمس القرار الجمهوري باعتماد الحركة القضائية الجديدة

## قرارات وزارية بالندب للعمل في مكتب الوزير وادارات التشريع والتفتيش والمحاكم والكسب غير المشروع

صدر قرار جمهوري باعتماد الحركة القضائية التي اعدتها وزارة العدل ووافق عليها مجلس القضاء الاعلى ونصه كما يلي :

### ندب رؤساء بالمحاكم الابتدائية

● يندب رؤساء المحاكم الابتدائية المستشارون :

عبد العال علي عبد الرحمن ( القاهرة ) وذلك لمدة سنة اعتبارا من اليوم التالي لانتهاء ندبه السابق ، وحسين حسين قاسم ( الاسكندرية ) ، واحمد جمال الدين الشربيني ( الجيزة ) ، ومحمد السعيد السيد الرفاعي ( بنها ) ، ومصطفى محمود مصطفى السيوطي ( طنطا ) ، واحمد محمد ابراهيم ( دمنهور ) ، وجودة احمد ابراهيم غيث ( الفيوم ) ، ومصطفى عبد الخالق عابد ( الزقازيق ) ، ويونس سليمان كيلت ( شبين الكوم ) ، واديب بطرس سليمان ( دمياط ) ، ومحمد كمال مصطفى الحسيني ( المنصورة ) ، ومصطفى محمد راشد ( بورسعيد ) ، ومحمد صالح بيومي ابو راس ( بني سويف ) ، وعلي مصطفى نصر ( كفر الشيخ ) ، ومحمد بدوي ابو شهبة ( سوهاج ) ، وعبد العال حامد السيد ( المنيا ) ، ومحمد ابراهيم خطاب ( اسوان ) ، واحمد سعد الدين المصيلحي ( اسيوط ) ، وابراهيم حسن علي اسماعيل ( قنا ) .

ويتم الندب لمدة سنة اعتبارا من ٢٥ اغسطس القادم .

### مستشارو الاستئناف والمحامون العامون

يعين مستشارون بمحاكم الاستئناف ومحامون عامون بالنيابة العامة السادة :

مصطفى عبد الوهاب خليل ( محاميا عاما ) ، وصلاح الدين عبد الجواد غزالة ( مستشارا باستئناف القاهرة ) ، وابراهيم مصطفى التلويني ومحمد حلمي المزاوي ( محاميين عامين ) ، وعز الدين احمد الحسيني ، ومحمد مصطفى القلوطي ، وجورج نادرس يوسف ، وعبد السلام محمد بدرالدين ، وعبد الكريم مبارك ، ومحمد طلعت الحفني ، ووديع وهبة سليمان ، وابراهيم حسن اسماعيل ( مستشارين بمحكمة استئناف اسيوط ) ، واحمد ممدوح عطية ( مستشارا بمحكمة استئناف اسيوط ) ، علي سبيل التذكار ) ، وفؤاد محمود شوقي ( محاميا عاما ) ، وسعيد مصطفى حنفي ( مستشارا بمحكمة استئناف اسيوط ) .

ويكون التعيين اعتبارا من ٢٧ سبتمبر القادم .

ويعين مستشارا بمحكمة استئناف القاهرة السيد / علي نور الدين ، على ان تكون اقدميته بعد السيد المستشار حسين ذكي ، وقبل السيد المستشار حسن عبد الحميد حكوش ، وذلك اعتبارا من ٢٢ يوليو الحالي .

رؤساء المحاكم والنيابة :

يعين رؤساء بالمحاكم الابتدائية ورؤساء للنيابة العامة السادة :

محمد فهمي حسين عشري ( النيابة ) ، واحمد لطفي دسوقي ( بمحكمة القاهرة ) ، ويوسف عز الدين عز العرب ( النيابة ) ، وعلي جمال الدين عيسوي ( بمحكمة المنصورة ) ، ومحمد عبد الخالق البغدادي ( النيابة ) ، ومحمدي بهجت الخولي ( بمحكمة القاهرة ) ، واحمد عبد الله عويس ( بمحكمة القاهرة ) ، واحمد جلال الدين محمود هلالي ( النيابة ) ، وحسن سليمان اسماعيل ( بمحكمة المنصورة ) ، ومصطفى مختار احمد ( بمحكمة بني سويف ) ، وسعيد محمد عطية ( بمحكمة المنصورة ) ، وامين طه ابو العلا عبيد ( النيابة ) ، علي سبيل التذكار ) ، وابراهيم علي عزت ( بمحكمة المنصورة ) ، وعبد الرحمن فتح الله البراوقي ( بمحكمة سوهاج ) ، اعتبارا من ٢٩ / ٨ / ١٩٦٧ ، على ان تكون اقدميته بعد السيد / محمد صلاح الدين محمد امين ابو خضرة ، وقبل السيد / حسن السيد جمعة الكتاتني ، وعبد المقصود عبد القادر شلتوت ( بمحكمة سوهاج ، على سبيل التذكار ) ، ومحمد عبد السلام ابو الخير ( المنيا ) ، ومحمود سليمان مكادي ( بمحكمة سوهاج ) ، وحامد ابراهيم كرسون ( بمحكمة المنصورة ) ، وعبد السلام حسين حتاتة ، وحسن سناء الدين الشافعي ( المنيا ) ، وحسن عبد الحليم البكري ( بمحكمة سوهاج ) ، وانور احمد علي ناصف ( بمحكمة قنا ) ، وعبد المنعم محمد حلمي ( بمحكمة دمنهور ) ، وعزالدين صالح سعودي ، ومصطفى يوسف مصطفى قرطام ، واحمد رفاعي محمد حسن حمادة ( النيابة ) ، وامين سليمان ثابت ( بمحكمة قنا ) ، وثروت محمد قداح ( النيابة ) ، وحسن علي الطنباري ، ونادي عبدالعال الجبلي ( بمحكمة قنا ) ، ومحمد مهني علي ، وسيد خليل الجندي ، وحسن فتيحة النسر ( بمحكمة اسيوط ) ، وعبد الحميد المنفلوطي (بمحكمة اسيوط)

### القضاة بالمحاكم الابتدائية

وعين قاضيا بالمحاكم الابتدائية كل من وكلاء النائب العام من الفئة الممتازة السادة :

احمد مهدي ابراهيم الديواني ( سوهاج ) ، ومدحت شلبي زكي يوسف ( القاهرة ) ، وفتحي عبد الرازق حسن الكيبي ( المنصورة ) ، ومصطفى محمود بركات ( الزقازيق ) ، وحسن عبد القادر عثمان ( المنيا ) ، وشوقي محمد طه خليفة ( المنصورة ) ، وكريم عبد الرحمن علي سعد ( الزقازيق ) ، وممدوح محيي الدين مرعي ( شبين الكوم ) ، ومحمد محمد عبده ابراهيم ( الزقازيق ) ، وعادل محمد فريد فورة ( سوهاج ) ، وفاروق احمد علي الدين احمد ( المنصورة ) ، وكمال جورجي دانيال ( اسوان ) ، وعبد العظيم عبد الهادي عبده ( بني سويف للاحوال ) ، ومجدي يحيى احمد حسن حسنين ( قنا ) ، وسلامة مجلي حنا سعيد ( المنيا ) ، ومحمد علي اسماعيل محمد علي نيوس ( الزقازيق ) ، ومحمد فؤاد علي شرباش ( اسيوط ) ، وجمال الدين ابراهيم بيومي ( قنا ) ، ومحمد عارف مصطفى فهمي ( سوهاج ) ، واسعد عبد المسيح شاي ( الفيوم ) .

### تنقلات بين المستشارين

الى محكمة استئناف القاهرة السادة :

عثمان واصف رافت ، عبد الحليم كامل عبد العزيز سمهان ، السيد علي محمد حسين السلواوي ، حامد وصفي ، محمد علي سالم النفراوي ، ابراهيم السعيد نكري ، منير لطفي الله .

والى محكمة استئناف الاسكندرية السادة :

الدكتور محمد محمد حسنين ، اسماعيل حسني حسن عبد الرحمن ، محمد عبد المطلب جابر ، محمود حلمي عبدالرازق قنديل ، محمد محمد كامل ، عيسى حلمي ، صالح حنفي السيد .

والى محكمة استئناف طنطا السادة :

علي صلاح الدين ( علي سبيل التذكار ) ، حامد مصطفى البسيوني ، حسين صالح عبد المجيد ، عز الدين بدوي سراج الدين ، فتحي علي السبكي .

والى محكمة استئناف المنصورة السادة :

فكتور جرجس منصور ، محمود الراغب احمد الراغب ، انور حسين مرزوق ، صالح علي صالح ، حسن كامل محمود علي الشامي ، عطية عبد القادر رضوان ابو دومة .

والى محكمة استئناف بني سويف السادة :

محمد صالح بيومي ابو راس ، حسين السيد علي ، كامل بطرس حنا .

### نقل رؤساء وقضاة

ينقل كل من الرؤساء والقضاة بالمحاكم الابتدائية السادة :

● الى محكمة القاهرة الابتدائية :

محمد فهمي ابو النصر ، الدكتور احمد رفعت خفاجي وزهير احمد الدمرداش والرفاعي المهدي الرفاعي وسعد ابراهيم تكلا و محمد مصطفى الباجوري وحسن حلمي قمحة وعبد العزيز عبد القادر ابراهيم والسيد مصري شرعان ومحمود عزت يوسف واحمد محمد عبد العال وعبد المعطي السيد ناصر ومحمد احمد سليم وحسن بهجت حسين وعبد الحميد محمد المرصفاوي ومحمد الشاذلي حمد الله . رؤساء بالمحكمة .

وحسن عبد الحفيظ الدفتار والسيد سيد احمد عبد الله وعبد الحميد محمود الجندي وسليم عليوة المسلمي وعلي محمود ناصر وجمال احمد مرسي وسعد عبده الازهري وجميل حنفناوي هلالة ومحمود جلال الدين سنجر وعلي عبد العزيز الحسنين وعبد العزيز احمدفودة ومحمد فوزي عبد القوي علي ومحمد السعيد عبد الرحمن وسيد ايوب امام وعلي فاضل حسن ومحمدالفاروق يوسف وعبد الوهاب احمد ابوزيد وسيدالنصر محمد ابوزيد واسماعيل عبد الرحيم الخطيب ومحمد ماضي عبد الظاهر واحمد حسن بكار ومحمد احمد هلوبة ومحمد امين طوم وجلال شريف محمد وابراهيم محمد عيسى ومحمد المرسي ابو المجد ومحمد عبدالسلام اللمعي قضاة بالمحكمة

والى محكمة الاسكندرية الابتدائية :

عبد الرحمن عمر ومحمد احمد الشيخ واحمد ابراهيم بهيج ومحمد احمد شبانة ومحمد عبد الحليم سليم ومحمد رشيد الناضوري ومحمد بكر شافع وعلي فهمي عبد الفتاح – رؤساء بالمحكمة .

وعبد الحليم عبد الهادي سليمان ومحمد موسى ابو خطوة وعبد القوي الصاوي حبيب ومصطفى محمد درويش واحمد فؤاد عبد الحميد والامير نادرس ميخائيل وعبادة شمس الدين عزام وعبد الغفار عبد الحكيم مشهور وعبد المنعم سليمان غراب ومجدي مصطفى الوكيل ومحمد علي الخشخاني ومحمد السيد سيف الدين وموسى عبد الغني حلمي – قضاة بالمحكمة .

والى محكمة طنطا الابتدائية : عبد الوهاب محمد مصطفى وابراهيم ادريس محمد وحسن محمود درويش وحسين صلاح الدين خفاجي ومصطفى عمادالدين وبهي الدين زينع ونسيم بديع صليب – رؤساء بالمحكمة

ومحمود عبد العاطي عاشور والسعيد مصطفى نمشة ونبيه الياس مكرم ومحمد المرسي فتح الله والسيد محمد هاشم وابراهيم شبايك وجميل مصطفى سبوني وعبد المجيد عبد الحميد دخيل ومنصور حسين عبد العزيز وشيرين شوقي احمد وتوفيق السيد البنا ومحمد حسن العفيفي وبهجت علي السمري وعبد المنعم احمد منصور – قضاة بالمحكمة .

والى محكمة الزقازيق الابتدائية :

احمد فريد حسن ويوسف جمال الدين زعزع – رئيسين بالمحكمة .

ومحمد نصر الدين البربري وفتحي مصطفى المراغي ومصطفى كمال محمد الشنواني ومحمد حلمي الحسيني ووليم رزق بدوي وقدري يوسف نعمان وطاهر محمود حسن وعبد الفتاح السيد غلوش ووحيد محمود ابراهيم وفتحي احمد عبد الله وعبد اللطيف محمد القزق واحمد فهمي الشبراخيتي – قضاة بالمحكمة .

والى محكمة المنصورة الابتدائية :

انور احمد عبد الرحيم غواج – رئيسا بالمحكمة .

ومحمد عبد السلام زهران وعبد الغني نور الدين ابراهيم ومحمد علي خليل ومحمد مختارمنصور ومحمدالظاهربيبرس وجمال محمود عبد الله وفؤاد سعيد القيومي وعبد الهادي الراعي منولي وعبد الحميد عبد اللطيف غزال ومحمد لبيب الخضري – قضاة بالمحكمة .

الى محكمة دمنهور الابتدائية : عبد العزيز محمد ابو غدير ومحمد صدقي المصار ومحمد كامل بدوي ، واديب دانيال القطشة ومحمد عبد الرحيم حسب الله – رؤساء بالمحكمة .

ومحمد ابراهيم الحبيدي والدكتور منصور محمود وجنه وسعد علي موسى ومحمد فاروق توفيق وحسن نشات حشيش وطه فائق غالب وابراهيم مرسي مصطفى ومحمد كمال عبد الله واحمد زيدان هلال – قضاة بالمحكمة .

الى محكمة شبين الكوم الابتدائية :

طه احمد حسين واحمد المرسي برهام وعادل صدقي وحنا حمامة ابراهيم – رؤساء بالمحكمة .

وعبد الباري عثمان سرور وعبدالعزيز حسين سليم وفهمي عوض مسعد ومحمد سامي القاضي ومحمد سعيد قاسم واحمد جبر ابراهيم وعلي عبد الحكم عمارة وفؤاد السيد ابو حسن وحسن محمود الديب – قضاة بالمحكمة .

الى محكمة منوف الابتدائية : محمد كمال عباس واحمد مصطفى التلي ومحمود محمد برغش ومحمود راغب عطية ومحمود صالح شرف – رؤساء بالمحكمة .

ومحمد سليم محمد ومصطفى كمال السيد وحسين محمد غريب ومحمد محمد بدران وماهر محمد الصباحي وعبدالباري مصباح عبد الحافظ وعبد الحي محمد بدير – قضاة بالمحكمة .

الى محكمة بورسعيد الابتدائية :

يحيى محمد راشد ومحمد عبد الحميد قومان وعبد العزيز احمد ابو زيد – رؤساء بالمحكمة .

وفوزي احمدالملوك وراغب عبدالقادر عبد الظاهر ومحمد حفظي عثمان وعلي علي العمل ورياض سعد سليمان – قضاة بالمحكمة .

والى محكمة كفر الشيخ الابتدائية :

محمد زكي محرز – رئيسا بالمحكمة .

وعبد العزيز عبد الغني عنبة ومحمود السعيد الخولي وسامي احمد محمدعلي وابراهيم احمد كدواني وجمال الدين محمود القاضي وعبد اللطيف احمددرويش وعلي عز العرب فايد ومغاوري محمد شاهين وحمدي احمد الارماوي واحمد مدحت المراغي – قضاة بالمحكمة .

والى محكمة دمياط الابتدائية : علي مصطفى العراقي – رئيسا بالمحكمة .

وشفيق عبد القادر عبد الرازق وعلي فرج علي وقاسم محمد حسنين والحسيني ابراهيم الكناني ومنصور الشبراوي عزيزة ومحمد كمال سماحة – قضاة بالمحكمة .

والى محكمة الاسماعيلية الابتدائية :

عبد الكريم حسن عبد الحافظ – قاضيا بالمحكمة .

والى محكمة السويس الابتدائية :

صلاح الدين حسن كامل ومحمودحسين خالد – رئيسين بالمحكمة .

والى محكمة الجيزة الابتدائية :

فخري حسن اسماعيل مفتاح وجمال الدين عمر لبيب – رئيسين بالمحكمة .

وصلاح الدين حافظ ابراهيم واسعد كامل خطاب وعبد الفتاح محمود ابو زيد ومحمود عبد الحافظ هريدي واحمدفؤاد الفنان والسيد حسن محمد – قضاة بالمحكمة .

الى محكمة بني سويف الابتدائية :

زكريا محمد عيسى ومحمد قطب ابوالعينين – رئيسين بالمحكمة .

وحلمي محمد عبد الله ومحمد المهدي فكري وعبد القادر اسماعيل صبري وبشرى لوقا شنودة ومحمد حسني عبد اللطيف وجرجس كامل يعقوب ومحمد جمال الدين عطية ومحمد نصحي فرحات – قضاة بالمحكمة .

الى محكمة الفيوم الابتدائية : كمال محمد احمد ادهم – رئيسا بالمحكمة واحمد عبد العزيز جودة ومنير دينترى رزق وعوني رزق الله برسوم وعبد الوارث عبد الحليم عبد الله ومصطفى كامل عبد الفتاح وحسن احمد الدهشان – قضاة بالمحكمة .

الى محكمة المنيا الابتدائية : احمد مختار خودة ومحمود حمدي عطية ولويس عزيز ابادير وضويحي محمد الطحاوي واحمد احمد لاشين – رؤساء بالمحكمة .

ومحمد عبد الفتاح الشهاوي ومحمود حسني هاشم ومحمد حسن العوابسي وعبد السلام ابراهيم القرش وصلاح الدين عبد الفتاح عبد العظيم ومرتضى كمال ابو عمر ومحمد عبد الرحمن حسن قطايا ومحمد رشاد ابراهيم ومحمود حسن علم الدين وعلي محمد عبد الفتاح وسعيد محمود السيد ومحمود بهي الدين محمد وسمير مرقص نادرس وحسن جميل الهاشمي – قضاة بالمحكمة .

والى محكمة اسيوط الابتدائية : محمد فاروق علي وجمال الدين محمد خفاجي وعبد القادر مصطفى عبد الغني وحسين ماهر نوح وعبد الرحمن توفيق خشبة ومحمد زغلول عبد الحميد ووحيد شوقي الشيخ والسيد اسماعيل الجوسقي وعبد الوهاب سيد احمد عفيفي والدكتوركمال انور ومحمد رشاد عبد العزيز ومحمد زكي رزق وفاروق محمدرضوان وفرج ميخائيل سمعان وفوزي محمد ابراهيم ومحمد محمد نشات وعادل عبد المنعم حمودة واحسان علي فرج واحمد الصادق غيش ومحمد ابوالمكارم المنير ونعيم حنا الجمل – قضاة بالمحكمة

والى محكمة سوهاج الابتدائية :

ابراهيم مصطفى عزب ، حمدان جادالله احمد قنديل – رئيسين بالمحكمة .

وطه عبد الله باشا وفتحي محمود عطيه ومحمد احمد حمدي وتوفيق محمد العلايلي ومحمد صالح نديم وعبد المنصف احمد هاشم ومحمد عطا الله سرعان ومحمد صلاح الدين مطر ومحمود شوقي وشاكر الدين محمود اسماعيل ومحمد سعيد الهادي ربيلان وابراهيم عبدالحميد زغو ، ومحمود محمد السنوسي وحسني عبد العال محمد ومحمد سعيد عبدالقادر ومحمد جلال عبد العزيز وصالح صبحي محمد وسعد رمضان الساعي واشرف عبد الرحمن الناضوري وفوزي احمد فرج والدمرداش زكي مرسي – قضاة بالمحكمة .

والى محكمة قنا الابتدائية : احمد ضياء عبد ودسوقي علي الشوبكي واحمد حسين علي واحمد امام غتوري واحمد محمد ابو زيد ومصطفى عبد الرازق عبد الغني ومصطفى احمد سليمان ومحمود شحاته عمر وسيد عبد العال الزماني ومحمد ابراهيم ابو حسين ووسيم عباس حلمي ومحمد نبيل رياض – قضاة بالمحكمة .

والى محكمة اسوان الابتدائية : خالد محمود الرس وعبد العزيز اسعدخضر ومحمد رافت خفاجة وكمال الدين محمد رمضان – قضاة بالمحكمة .

محمد ابو نصير

علي نور الدين

### انتدابات

وتقرر أن يندب رؤساء دوائر بمحاكم الاستئناف مستشارو محكمة استئناف القاهرة السادة : عبد الباقي دكروري وعماد الدين رحمي ومحمد فتحي منولي ومصطفى محمد ابو حسين ومحمد الصادق مهدي ومصطفى عزت محمود ومحمود محمود جمعه وحسن محمد زكي واحمد سالم الشوري والدكتور عبد القادر مرزوق والدكتور عبد العزيز عبد الرازق صبري ومحمد حلمي كساب ومحمد فؤاد الرشيدي وسعيد كامل بشاره ومحمد حلمي حسين وانور عبد العال وحش ومحمد عبد المحسن السهلي وحسن عز الدين بمحكمة استئناف القاهرة .

بمحكمة استئناف الاسكندرية : جميل علي الزيات ومحمد صادق محمود واحمد حسن عبد الجواد واحمد سليمان بهجت والدكتور حافظ ابراهيم وحسن محمود الحيني وعبد العزيز محمد خطوه .

بمحكمة استئناف طنطا : ابراهيم مناع فوزي ومحمد نبيه غنام ومحمد احمد عبد الغني ومحمد شوقي الجرزاوي ووهبي عبد الملك سلامه .

بمحكمة استئناف المنصوره : محمد شوقي هلاوه وفهمي صليب ابراهيم والسيد ابراهيم عبد المنعم ومحمد نصر الدين كامل وعبد القادر حشمت جادو ومحمد مرشدي بركات وعبد الخالق انور رجب ومحمد عبد المنعم زكريا .

بمحكمة استئناف بني سويف : محمد عبد المنعم ابو الخير ومحمد عبد المنعم خليفه وصلاح الدين بدير ومحمد رفعت لطفي وعبد العظيم ابراهيم الطنطاوي وطه الصديق دنانة .

بمحكمة استئناف اسيوط : لبيب بني مكاريوس ويوسف حسن نابت واحمد لطفي كحك ومحمد علي الاسلامبولي وامين عبد اللطيف الحناوي وموسى حافظ فرهود وطه عبد المجيد زاهر ، وزكريا محمد خاطر .

### قرارات وزارية

وأصدر السيد محمد ابو نصير وزير العدل قرارات بندب بعض المستشارين ورؤساء المحاكم والقضاء للعمل بمكتب الوزير وبادارات التشريع والتفتيش وادارة المحاكم والمكتب الفني لتبويب الاحكام بمحكمة النقض وهم :

### مكتب وزير العدل

يسمر الندب للعمل بمكتب وزير العدل للسادة : محمد سعيد الهراس واحمد محمد تسيه الحمد عضوين فنيين .

ويندب للعمل بمكتب الوزير السيد محمد ماهر محمد حسن مستشارا فنيا والسادة : زهير احمد الدمرداش وصلاح الدين حافظ ابراهيم عطيه ومحمد كمال السيد سلام ومحمد محمد خالد ناجي وزكريا محمد عيسى وسعد محمود حمدي وعبد العاطي محمود احمد الشافعي وذلك لمدة سنه اعتبارا من ٢٥ اغسطس القادم على ان يخصص الاربعة الاخيرون لشئون الكسب غير المشروع.

### ادارة التشريع

يستمر الندب للادارة العامة للتشريع بوزارة العدل لمدة سنة اخرى للسادة : سعد الدين عطيه مديرا عاما لادارة التشريع ومحمد منصور رمضان وكيلا ومحمد كمال عبد العزيز طلبه وكيلا لادارة التشريع المقارن ومحمد سامي القضي ومحمد علي عطا ويوسف كمال ابو زيد اعضاء بالادارة .

### ادارة التفتيش القضائي

يستمر ندب السادة المبينة اسماؤهم بعد لادارة التفتيش القضائي لمدة سنة اخرى اعتبارا من انتهاء ندبهم السابق وهم عباس علي عبدالجواد رئيسا وحسين زاكي وابراهيم السعيد ذكري وحامد مصطفى البسيوني مفتشون .

والرؤساء بالمحاكم الابتدائية السادة: عثمان بيومي مذكور وحافظ رفعي وعثمان مهران الزيني واحمد سيف الدين سابق ومحمد صلاح الدين عبد الحميد ومحمد احمد لطفي وعبد المعز حماد واصل ومحمود فؤاد سليم ومحمد محمود فراويله وزكي الصاوي ناصر وجمال الدين عبد اللطيف والسيد ابراهيم عبد واحمد طاهر خليل وشفيق السعداوي سعد واحمد نشات حسين ومحمد رشيد الناضوري ومحمد فوزي المنشاوي وعبد اللطيف السعيد الفايس وعبد الوهاب منصور الذهبي .

### التفتيش القضائي

يندب لاداره التفتيش القضائي بوزارة العدل لمدة سنه اعتبارا من ٦٨/٨/٢٥ المستشارون السادة : صلاح الدين محمود حبيب وكيلا ومحمد اسعد محمود ومحمد طايل راشد ومحمد علي سليم الدراوي واديب فصيحي ومصطفى محمد عبد الحميد الغني واسماعيل فرحات عثمان واحمد عبد العظيم شحاته واحمد محمد احمد عمر (مفتشون اول) .

والرؤساء بالمحاكم الابتدائية السادة: محمد احمد سلام واحمد لطفي دسوقي ومحمد عبد العزيز عبد النبي ومحمد كامل علي بدوي ومحمود احمد فتح الله غرابه ومحمد قطب ابو العينين واحمد محمد عبد الله عويس وعبد الرؤوف محمد العيسوي جميعه ومحمود حسين خالد (مفتشون قضائيون) .

### الادارة العامة للمحاكم

يستمر الندب للادارة العامة للمحاكم لمدة سنه اخرى للسادة المستشار محمد ابو الحسن ابراهيم فراج مديرا عاما ومحمد سعوت الغنيمي واحمد علي موسى وتلبن وذلك اعتبارا من انتهاء ندبهم السابق .

يندب للاداره العامه للمحاكم لمدة سنه رؤساء المحاكم السادة : مصطفى عماد الدين ومحمود حلمي حسن فرج وابراهيم علي عزت وكلاء وذلك اعتبارا من ٢٥ اغسطس القادم .

### المكتب الفني بمحكمة النقض

يستمر الندب للعمل بالمكتب الفني لتبويب الاحكام بمحكمة النقض لمدة سنة اخرى اعتبارا من انتهاء الندب السابق للسادة : فتحي عبد الصبور والسيد معمري شرعان واحمد مهدي الديواني ومحمد ابراهيم خليل ومحمد رفيق البسطاويسي اعضاء .

يندب للعمل بالمكتب الفني لتبويب الاحكام بمحكمة النقض لمدة سنة اعتبارا من ٢٥ اغسطس القادم السيدان: عثمان زكريا علي عمر المستشار بمحكمة النقض رئيسا ومحمد احمد حسن عضوا .

## اجتماعيات

**الليلة الختامية**
**لمولد الامام الشبراوي**

يحتفل اليوم بالليلة الختامية لمولد سيدي الشيخ عبد الخالق الشبراوي بتلاوة القرآن الكريم واقامة الشعائر الدينية وحلقات الذكر وتوزيع الصدقات وذلك بمسجده امام بلوكات الامن بالعباسية

**السيدة فاطمة محمد تشكر الجراح الكبير الدكتور مظهر عاشور** لنجاح عمليتي

**محاسب مكرم يواقيم**
مبروك البكالوريوس – دكتور كميل وجدتك

**حمادة طنطاوي** عضو مجلس الامة بسورس يهنئ عدنان عبدالظاهر طنطاوي بترقيته مراقبا لبنك التسليف بالفيوم

**ربيعة زين العابدين**
**رئيسة جمعية الهدى والاحسان بحلوان**
تشكر جميع اهالي شرق حلوان لمنحها تقنيم الغالية والله ولي التوفيق

**جمعية عيد الام بسوهاج تهنىء**
**السيدة روحية بكر**
رئيسة مجلس ادارتها بفوزها الساحق في انتخابات الوحدة الاساسية لقسم ثان

**حضانة النيل بسوهاج تهنىء رئيستها**
**السيدة روحية بكر**
بفوزها بالاولوية في الانتخابات

**حضانة ناصر بسوهاج تهنىء رئيستها**
**السيدة روحية بكر**
بحصولها على الاولوية في الانتخابات

**روحية بكر**
تشكر اهالي سوهاج الكرام لتاييدها في الانتخابات وتخص شياخة فراج وتجدد البيعة للرئيس المظفر جمال

**جمعية السلام القبطية بشبرا تهنىء**
**نصري ( فيكور ) متى ساويرس**
لفوزه الساحق بعضوية الاتحاد الاشتراكي بوحدة الترعة وترجو له ولزملائه التوفيق

**شكر لاهالي سمالوط**
اتقدم بخالص الشكر والتقدير لابناء سمالوط جميعا على الثقة الغالية التي شرفوني بها مجددا العهد لخدمة هذا الوطن في ظل القائد الرئيس جمال عبد الناصر
مهندس – حكيم مهدي قناوي
وكيل وزارة الري سابقا

**الدكتور احمد حامد النشرتي**
يشكر من الاعماق اهله وعشيرته ابناء
**كفر بولين – بحيرة**
على تقدمهم الاجماعية ويدعو الله ان يوفقه على حمل الرسالة وخدمة الوطن تحت قيادة زعيمنا
**الرئيس جمال عبد الناصر**

**عيون محمد بركات**
**عضو الوحدة الخامسة ببندر المنيا**
يقدم خالص الشكر لاهالي طه السبع والخشابة وكفر المنصورة على ثقتهم الغالية التي جعلته الفائز الاول واله الموفق لخدمتهم

**الاستاذه هدى وصفي**
تهانينا القلبية بماجستير الادب الفرنسي بدرجة جيدجدا ونتمنى لك دوام النجاح
**الفريد عياد وحرمه**

**الاستاذه هدى وصفي**
اجمل التهاني بنيلك الماجستير في الادب الفرنسي بدرجة جيد جدا ومقبال الدكتوراه
**اشيل وجمال عياد**

**الاستاذه هدى وصفي**
حصولك على الماجستير في الادب الفرنسي بدرجة جيد جدا اثلج صدورنا فالف مبروك وعقبال الدكتوراه
**جيهان وثريا عياد**


# اعلانات مبوبة

للاستعلام تليفون ٤٦٤٦٠ و ٤٦٤٦٤ و ٨٧٢٨٩٨ و ٩٠٦٥٠

### طلب موظفين

★ مطلوب بائع خردوات خبرة ١٠ سنوات لمحل أسواف بوهال ٣٤ شارع فجلي بالقاهرة

مطلوب مركز أسو لخدمة السيارات لمصانع شيارحي نوبار والتحرير ١ – عدم الاحاطة في سيارات خبرة لا تقل عن ١٥ سنة ٢ – شبان فنيون خريجو المعاهد الصناعية تخصص سيارات بشرط اداء الخدمة العسكرية او الاعفاء منها المقابلة شخصيا بالمركز حتى يوم ١٩٦٨/٧/١

**شركة النصر للبوتي والانشاءات**
١٦ ش محمد فريد – القاهرة تعلن عن حاجتها لشغل الوظائف عدد ١ رئيس مخازن بالفئة السابعة مؤهل متوسط وخبرة لا تقل عن ٧ سنوات في اعمال مخازن قطع الغيار عدد ١ امين مخازن بالفئة الثامنة مؤهل متوسط وخبرة لا تقل عن خمس سنوات في اعمال المخازن شروط عامة
١ – ترسل الطلبات بخطاب موصى عليه باسم السيد المهندس رئيس مجلس الادارة على العنوان عاليه في ميعاد غايته عشرة ايام من تاريخ النشر
٢ – يشترط في المتقدمين اداء الخدمة العسكرية او الاعفاء منها نهائيا
٣ – على كل متقدم ايضاح الفئة او الدرجة التي يشغلها واخر مرتب حصل عليه والمؤهل العلمي او الحكومة وجهة التخرج والتاريخ والشهادة الدراسية المتحصل عليها وتاريخ التخرج
٤ – سيعرض طلبات التعيين للسادة المدراء العامين لاختيار من يرونه مناسبا وستعلن اسماء المقبولين طبقا لاحكام اللائحة والقرارات المعمول بها والاولوية للمعلمين
٢٧٥٨

### طلب موظفين

★ نشر خطا يوم ٧/٢ باعلان شركة القناة لاعمال الموانى الوظيفة ١١ مساعد ميكانيكي ( جرارات ) ومصانع ( سيارات ) فلزم التنويه

**وزارة البحث العلمي**
تعلن وزارة البحث العلمي عن حاجتها لشغل وظيفة اخصائي ثان تصميم مشروعات هندسية من الدرجة الخامسة التخصصية للعمل بالادارة العامة للمشروعات الهندسية بديوان عام الوزارة .
ويشترط فيمن يتقدم لهذه الوظيفة ان يكون حاصلا على بكالوريوس الهندسة ( قسم عمارة ) من احدى الجامعات المصرية وان يكون له خبرة عامة في الاعمال الهندسية لاتقل عن ثماني سنوات وان تكون له خبرة خاصة في اعمال التصميم والتنفيذ لعامل الابحاث مدة لا تقل عن اربع سنوات وان يكون مستوفيا لشروط التعيين المنصوص عليها بالقانون رقم ٤٦ لسنة ١٩٦٤ .
آخر ميعاد لتقديم الطلبات .
خمسة عشر يوما من تاريخ النشر .
نوع الامتحان وميعاده .
سيجرى اختبار شخصي يحدد موعده ومكانه فيما بعد .
فعلى من يرغب التعيين في هذه الوظيفة ان يقدم الاوراق والمستندات المبينة فيما بعد لادارة شئون العاملين بديوان عام الوزارة (١٠١ شارع قصر العيني ناصية شارع اسماعيل اباظة بالقاهرة) .
١ – طلب استخدام نموذج ١٦٧ ع.ح
٢ – شهادة المعاملة العسكرية « ولا تقبل صور » .
٣ – عدد اربع صور شمسية مقاس ٤×٦ .
٤ – البطاقة الشخصية او العائلية للاطلاع عليها .
٥ – الشهادة الحاصل عليها مؤهلا وتقبل صور » .
٦ – شهادات الخبرة .
يشترط فيمن يعمل بإحدى الهيئات الحكومية او المؤسسات العامة ان يكون طلبه معززا بموافقة الجهة التي يعمل بها ومشفوعا ببيانات معتمدة من هذه الجهة عن مؤهلاته الدراسية وخبراته السابقة .
هذا ولن يلتفت الى طلبات الاستخدام السابق تقديمها قبل الاعلان – او التي تقدم بعد الميعاد او التي لا تستوفي الشروط المشار اليها اعلاه والتي ترسل بالبريد الا حق على المتقدم ان يحضر بطاقة دخول المسابقة بصفته امام الموظف المختص الذي يعتمد توقيعه .
٢٧٥٩

### طلب موظفين

**منتجات فونتانا**
٢ ميدان سوق الكانتو – بالموسكي تطلب بلاسيهات للتوزيع وطلبة وطالبات للدعاية – والمقابلة شخصيا من ٤–٨ يوميا

★ مطلوب صيدلي خدمة ليلية بالقاهرة ٥١ ش القلعة ت ٥٨٢٩٤

★ مطلوب دورا صيدلي مدير لعمل اي نوبة لصيدلية بشبرا ت ٩٤٩٤٠٧

**الشركة الهندسية للتبريد والاشغال المعدنية (ريفنج)**
**١٦٥ شارع محمد فريد**
تطلب ميكانيكيين لاعمال تكييف الهواء والتبريد وكهربائيين متخصصين والمرتب حسب الخبرة – تقدم الطلبات بالعنوان المذكور

**مؤسسة الطاقة الذرية**
تعلن عن حاجتها لشغل وظائف اساتذة مساعدين في التخصصات التالية :
١ – الفيزياء النووية التجريبية او النظرية .
٢ – الكيمياء النووية او الاشعاعية .
٣ – الهندسة النووية او هندسة الغازات النووية .
ويشترط في المتقدم ان يكون مستوفيا للشروط الواردة بالقرار الجمهوري رقم ٢٨٨ لسنة ١٩٥٧ بانشاء مؤسسة الطاقة الذرية وتعديلاته والقوانين المعدلة له والقرار الجمهوري بالقانون رقم ١٨٤ لسنة ١٩٥٨ بتنظيم الجامعات بالجمهورية العربية المتحدة ومفضل من له خبرة باعمال مؤسسة الطاقة الذرية . وسوف يتم التعيين في حدود الدرجات المتاحة بميزانية المؤسسة . فعلى من تتوافر فيه الشروط سابقة الذكر ان يتقدم بطلب باسم السيد الدكتور/مدير مؤسسة الطاقة الذرية ( مرفق الطاقة الذرية ) مرفقا به اربعة نسخ من رسالة الدكتوراه والابحاث التالية لها في موعد غايته خمسة عشر يوما من تاريخ النشر بالنسبة للعاملين من خارج المؤسسة وشرط ان تتوافر فيهم الشروط العامة المحددة على التقدم للاعلان . ولن يلتفت الى الطلبات التي ترد بعد الموعد المحدد والغير مستوفاة .
٢٧٥٧

### طلب موظفين

★ مطلوب صيدلي مدير طول الوقت لصيدلية بالقاهرة ت ٨٤٦٥٥٦

### للايجار

**تشقق مفروشه وخاليه**
بالزمالك . الدقي . هليوبوليس ت ٥٩١٤٧ – ٤٧٠٢٩

**مكتب الخدمات السياحية**
تبيع وتؤجر الشقق المفروشة ت ٥٢٨٠٨

**شقق مفروشة وخالية**
للايجار نورا بجميع المناطق ت ٤٥٨١١

**كومفورت سرفيس العقاري**
شقق للمبادلة وخالية ومفروشة ت ٤٠٢٢٣

**مكتب**
**مصباح العقاري للايجارات**
نؤجر ونستأجر شققا وفيلات مفروشة ت ٩١٩٦٧١

**شقق خالية**
٤ حجرات باركيه لوكس بع

هكذا من الأصل

# علوم

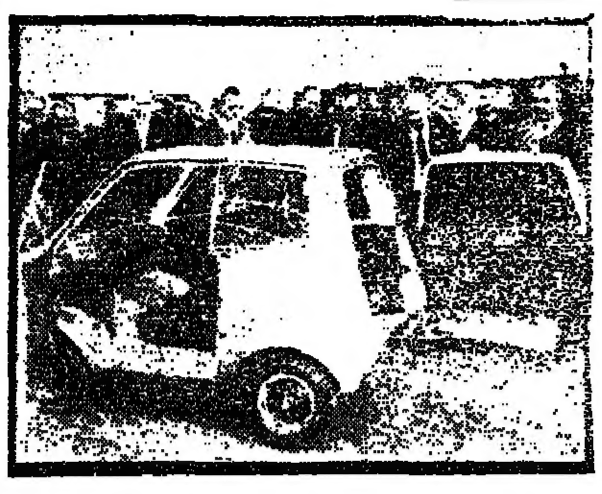

أصغر سيارات المستقبل

●● عرض معمل ابحاث فورد فى المانيا الغربية آخر ما توصل اليه باحثوه وعلماؤه بالنسبة لسيارة المستقبل التى تسع راكبين وتمتاز بخفة وزنها مع مقاومتها للانقلاب فى المنحنيات ، وبان مشكلة الانتظار فى الشوارع المزدحمة لا تؤثر عليها .

وعندما ظهر اول موديل من هذه السيارة فى معرض كولون الاخير تبين ان لها ثلاثة ابواب والخلفى منها لوضع الحقائب او معدات السفر او الاطفال . وتمتاز السيارة الجديدة بقلة استهلاكها للبنزين وبساطتها المتناهية فى القيادة والصيانة . وستنزل هذه السيارة الى الاسواق فى العام القادم . ومن المتوقع ان يكون سعرها ارخص من الموتوسيكل . ●

صلاح جلال

# من ٧٥ سنة فى مصر

❁ مصر التقسيم لكاتبنا — سرنا ان حضرة النشيط المعول ابراهيم افندي ادهم جمع مشايخ الجوارى وشدد عليهم بالمداومة على الكنس والرش فلم تمض مدة حتى رأينا ما يسر العموم لذلك كنا نثنى على حضرته الثناء الجزيل

ونستلفت انظاره ايضا الى ساقة المركبات والحمارة ومعاملتهم للناس بالخشونة وسرعة جريهم فى الطرق ثم نوجه انظاره الى بعض المنازل فى فم الخليج لما يجرى فيها سرا من الاعمال المغايرة للآداب .

❁ العاصمة لكاتبنا — تحققنا اليوم ان حضرة اللورد كرومر معارض لمشروع اصلاح البلدية فى مفركم دون العدد الاكبر من رصفائه والذين يعلمون بهذه المعارضة منه يعجبون كل العجب لان حضرته يلقب نفسه فى تقاريره بصاحب دعوة

الاصلاح فى مصر ويتساءلون اى اصلاح يكون انسب من تلك اللائحة التى نعلم من قواعدها الكبرى انها توفق بين كل المصالح وتوقف كل منازعة تتوقف عندها مصلحة المدينة والذى بلغنا واستحسناه كثيرا من رأى دولة نوبار باشا الذى

وضعه فى لائحته انه كلما تحالف اعضاء البلدية على امر فان اجمع الوطنيون مثلا على رفضه والاجانب على قبوله دون زيادة عضو من احد الفريقين لتعضيد الفريق الآخر فالامر يسقط من طبعه .

( « الاهرام » فى ٤ يونية سنة ١٨٩٣ )

# حظك اليوم

الحمل ( ٣/٢٠ — ٤/١٩ ) نجاح لمشروعاتك وافكارك واتصالاتك فحاول دون تردد
الثور ( ٤/٢٠ — ٥/٢٠ ) تصلك اخبار مطمئنة اوتحتفل بزائر محبوب
الجوزاء ( ٥/٢١ — ٦/٢٠ ) ازمة طارئة فى حياتك تتعلق بانسان تعاشره لكن سياسيا

السرطان ( ٦/٢١ — ٧/٢٢ ) مفاجاة تسرك من صديق اوحبيب اوكسب مادى
الاسد ( ٧/٢٣ — ٨/٢٢ ) صفقة اوعملية رابحة اوبداية اوتهنئة موفقة
العذراء ( ٨/٢٣ — ٩/٢٢ ) انسان له نفوذ يخدمك اوحادث اجتماعى يفرحك

الميزان ( ٩/٢٣ — ١٠/٢٢ ) يسر فى المال ونجاح فى العمل وتفاؤل للمستقبل
العقرب ( ١٠/٢٣ — ١١/٢١ ) مصادفات سعيدة فى دوائر الصداقة والحب والاعمال الجديدة

القوس ( ١١/٢٢ — ١٢/٢١ ) تريد اوخبرة اونسك اوقلق بعتريك فابعده واهدأ
الجدى ( ١٢/٢٢ — ١/١٨ ) مواقف تحتاج الى شجاعة وصبر ولباقة وعناية
الدلو ( ١/١٩ — ٢/١٧ ) تنشط الى زيارات اومقابلات تجلب لك البهجة
الحوت ( ٢/١٨ — ٣/١٩ ) مشاكل طارئة فكن صبورا ولا تتعجل فى حلها

التونسى الفلكى

# غرائب الطبيعة

للفنان والة ديزنى

# صدق أو لا تصدق

# اعلانات مبوبة

للاستعلام تليفون ٤٦٤٦٠ و ٤٦٤٦٤ و ٨٧٢٨٩٨ و ٩٠٠٦٥٠

## اصلاح الكرافتات

★ نعيد لك كرافتاتك جديدة مهما كانت حالتها فينوس ٤ جوادحسنى ت ٧٦٧١٧

## أعمال البوتاجاز

**اتصل بـ ٩٠٣٢٠٢**
**لجميع اعمال البوتاجاز**
تركيبات تصليحات صيانةانبوبيات الشركة الفنية للتجارة والمقاولات ١٠ ش كامل صدقى ( الفجالة )

## للتنازل

★ للتنازل شقة ٤ غرف وصالة بالكماليات مع تغيير عقد الايجار سلاملك بحديقة ايجار ٨ ج بروكسى مصر الجديدة تليفون ٨٢٦٦٢١

## مطلوب شراء

نشترى تليفزيون . ثلاجة . فرن . غسالة . سخان . راديو بسعر مناسب ت ٩٠٩٢٧٥

**المكتب الفنى للمقاولات**
١٤ ش عرابى شقة ٩ ت٨٢٧٠٧٣
يطلب ارض بناء من ٢٠٠ م — ٥٠٠ متر بالقاهرة وضواحيها

★ مطلوب ثلاجة . فرن . غسالة ريكوردر . خلاط . مروحة . مكنسة . راديو ت ٧٤٦٧٢

★ نشترك ثلاجة ايديال . نصر كلفينتور . بوتاجاز . سخان . غسالة . تليفزيون ت ٥٨٦٣٠

★ مطلوب شراء عمارة يتراوح ثمنها من ٦٠٠٠ جنيه الى ١٠٠٠٠ جنيه والوسطاء يمتنعون تليفون٨٣٦١٨٥

## عقارات

للتمليك
**عمارة الزهراء**
**تحت التشييد باجمل شواطىء سيدى بشر**
« الطاحونة » ٤٨٠ طريق الجيش ثلاث واربع غرف على البحر مباشرة تشطيبات لوكس ـ فراندات فسيحة ـ واسعار لا تنافس ـ تبن العلبت والحجر والمخابرة بالعمارة وبالقاهرة ت ٨٠٤٥٧٧

عمارة ب ٩٥٠٠ ج ايراد ٧ ٪ يقسط ١٣٠٠ ج بدون فوائد ت ٨٢١٧٦٣ منصور

★ للبيع ارض فضاء ٥٨٩ م بالمعادى الجديدة ت ٨٤١٧٥٦ — ٨ — ١٠ مساء

للبيع عمارة ايراد ٧ ٪ قسط ١٥ الف جنيه ت ٢٢٠١٧

★ عمارات من ٢٥٠٠ ج الى ١٥٠٠٠ ج وقطع اراضى للمبانى بجهات مختلفة ت ٥٠٧١٠

عمارة لوكس بوسط البلد سلم خالية تليفون ٨١٨٩١٩ و ٩١٦١٣٣ يوميا

★ عمارة ٦٠٠م بالعباسية ايراد ١٤٦٤ ج مخفض ت ٨٦٨٨٠٥ من ٥ - ٨ مساء

★ للبيع بتقسيط مريح فيلا دورين بجنينة بمشروع الالف مسكن بالزيتون ١٠٥ شارع ماهر بدوى

★ عمارات فرصلوكس ايراد١٧٢ج ـ ٢٢٠٠٠ ج ١٠٣ ج بـ١١٥٠٠ ج ٤٦ج بـ٥٢٠٠ج ٢٤ج ـ ٢١٠٠ ج فيلا لوكس حالية ت ٧٤٦٧٢

★ فيلا حديثة بهليوبوليس دورين لسكن عظيم أو سكنين بمداخل مستقلة . الدور ٥ غرف باركيه وصالة وحمامين . حديقة . جراج غرف للخدم ت ٨٢٢١٥٣

★ قطعة ارض للبناء بالبيرشين بالطريق الزراعى المؤدى للوجه القبلى بالقرب من المستشفى المساحة ٧٦٠ قطعة واحدة او مجزأة المخابرة المهندس حليم تادرس ت ٨٠٧٩٧٤

★ فرصة بحدائق القبة قريبة لشارع مصر والسودان اراضى ١٢٠ — ١٥٧ — ٢٧٧ م حرى وقبلى شوارع عرض ٤٠ — ١٠ م تقسيط ٢٠٠٠ ج ١٥ سنة بالرخصة ت ٨٢٧٥٦٥ الخامسة مساء

## ازياء السيدات

★ اقتصدوا باستئجار فستان الزفاف بأسعارزهيدة جبير ودانتيل بهافانا ت ٩٠٩١٥٨

## استبدال الموبيليا

★ استبدلوا اثاث منزلكم القديم باخر جديد بمصنع « موبيلو » ٢٦ ش ٢٦ يوليو الدور الرابع امام سينما ريفولى

## فرص مالية

★ تسليف نقود على حصص مشاع وعقارات مبنية او تحت التشييد المخابرة ص.ب ١٢٠٩ ـ بالقاهرة

فرصة نادرة للاستثمار
للايجار او للمشاركة محل بقالة موقع ممتاز وتجارى وتعليمى هام ت ٨١٦٦٨٢

## مطلوب استئجار

**مطلوب شقق وفيلات مفروشة لوكس يستحسن ان تطل على النيل ت ٤٢٣٩٦ و ٧٨٠٩٠**

**مطلوب ماكينات لحام**
مطلوب لشركة التوريدات والتركيبات الفنيةالدولى وشركاه ٢٠ شارععدلى شراء او استئجار ماكينات لحام ترية كهربائية او ديزل المخابرة بالادارة تليفون ٤٨٤٥٧ و٤٠٥٠٥

## اراضى للبناء

★ تعلن الجمعية التعاونية للاسكان ببولاق الدكرور ت٨١٦١٩٥ والمسجلة برقم ٤٩ والتابعة للمؤسسة التعاونية للاسكان عن تقسيمها المعتمد باول ش الهرم بنهاية ش ابن بطوطة محطة منكور ـ قطع خالية من ١٢٥ — ٢٠٠ م باسعار ٢٩٠ — ٢٣٥ ق مستكملة المرافق التسليم والاستغلال والتسجيل فورا نظير ٥ج والباقى ٨٠٪ من المساحة لمقامة ٥ — ادوار ويمكن الاقراض عليها ٦٠٪ من المؤسسة بواسطة الجمعية — المعاينة يوميا بالموقع ٣ — ٨ م والجمعة طول اليوم .

## مزايدات

**اليوم المعاينة حتى الثامنة مساء وغدا البيع بالمزاد**
مفروشات مودرن خشب ارو ماسيف والات كهربائية منزلية المانية
٢٦ شارع شريف عمارةالايموبيليا
**الخبير ماريو كازاتى ٧**

**مصلحة المساحة**
تعلن عن بيع الاصناف الاتية المستغنى عنها بالمزاد العلنى فى الساعة العاشرة يوم الثلاثاء ١٣/ ١٩٦٨/٨ بديوان المصلحة امام مبنى مديرية امن الجيزة بدون حضور دلال وهى سيارة لورى بيد فورد ٤٩ وكاوتشوكات داخلية وخارجية . وبطاريات لزوم السيارات والدراجات والموتوسيكلات واخشاب وخيام ومكابس لطبع البروفات واصناف اخرى وللمتقدم الحق فى شراء اى من الاصناف السابقة
٣٦١٧

لداعى السفر .. والظروف
**مزاد كبير بالدقى**
**غدا الجمعة ١١ صباحا**
اثاثات فيلا كاملة
**٢٩ شارع المساحة بالدقى**
و ٣ سيارات ملاكى
**المعاينة اليوم الخميس**
**الخبير أنطون غطاس**
١٠ سجل الخبراء ت ٨٠٦٨٥١

اليوم المعاينة وغدا ١٠٫٣٠ صباحا
**البيع بالمزاد العلنى**
لاثاثات ومفروشات شقق ومكاتب كاملة و ٢ فريجيدير وآبوتاجاز بالفرن ومسطح وآسخان وادوات كهربائية ومنزلية واشياء عديدة ومجموعة سجاد ونجف وتحف قيمة
وتليفزيون فيليبس هولاندى وبيانو وسيارة روفر ٤ سلندر ممتازة
**بشارع قصر النيل ٤٤**
قرب ميدان مصطفى كامل
**الخبير صبحى نصر**
سجل ٤٤ ص ١٩ ت ٥١٥٩٩

## مزايدات

**اليوم المزاد ٧ مساء وغدا ١٠ صباحا** ( ١ شارع دمشق بمصر الجديدة ) سفرة ونوم وصالون وانتريه وسجاد . نجف تليفزيون بوتاجاز صينى ومطبخ وخلافه ( الخبير جوانى ) ت ٨٦٧٠٩١

**اليوم ٧ مساء المزاد**
بسبب السفر ولضيق الوقت
١٨ شارع عبد الخالق ثروت
موبيليات فاخرة والات كهربائية
نجف برونز .ماكينة سنجر . سجاد . راديو . مروحة .صينى مطبخ كامل
الخبير محمود حسنى ت ٤٢٠٣٦

**محافظة القاهرة**
الادارة العامة للمصروفات
تعلن عن اجراء مزايدة عامة علنية بقسم المشتريات والمبيعات بالدور الاول بمبنى محافظة القاهرة بعابدين مكان الاصلاح الزراعى سابقا لإتمام الساعة العاشرة من صباح يوم السبت الموافق ١٩٦٨/٧/١٣ عن استغلال معدية كفر العلو والتبين المؤمن المطلوب هو مبلغ ٥٠ خمسون جنيها وتطلب الشروط من القسم المذكور بمبلغ ٥٠٠ مليم بخلاف ٢٠٠ مليم لمن يطلبها بالبريد ومدةالاستغلال ثلاث سنوات وتتقدم الطلبات على ورقة دمغه من فئة ١٠٠ مليم
٣٦٧٧

**تاجير شقة بالمزاد**
يعلن الاستاذ مصطفى شوقى تنفيذا لامرالمحكمة مزاد تاجيرشقة الفلس احمد محمد العادلى ٦١ شارع الفلكى بموجودانها الساعة ١١
**صباح السبت ٩٦٨/٧/١٣**
**بمكتبه ١٦ ش عدلى بالقاهرة**
**ت ٩١٧٢٩٩**
حيث تعرض شروط الايجار ـ المعاينة الخميس١١ الجارى بالشقة

**بيع زراعة بالمزاد العلنى**
يعلن مصطفى شوقى تنفيذا لامر مامور تفليسة محمد الحسينى خليل عن مزاد بيع الزراعة الموجودة حاليا على ١/٢ ٣٧ فدان ملك التفليسة بالحوض ٦ بعزبة خورشيد مركز الخانكة الساعة ١١ صباح
**الخميس ١١ يوليو ١٩٦٨**
**بمكتبه ١٦ ش عدلى بالقاهرة**
**ت ٩١٧٢٩٩**
حيث شروط البيع ـ المعاينة ١٠ الجارى

**بيع .... بالمزاد**
**بصالة كاتساروس**
**٢٢ ش جواد حسنى**
**الجمعة ٥ يوليو ١٠صباحاو ٦ م**
صالون بوتى بوا حرير
كنصول فرنساوى بالمنياتير
صالون لويسيز واخر نمساوى
غرفة سفرة ونوم استيل وطقم روستيك كمودات وكراسى استيل انجليزى
نجف برونز وكريستال وترابيزة هندوشين برقان ارابيسك وكراسى وتحف تليانى وفرنساوى .رفايع للسفرة واطقم كريستال وفتارين لوحات ومنياتيرات ومجموعةسجاد عجمى وثلاجة وبوتاجاز وريكوردر وغسالة وماكينة سنجر
المعاينة اليوم طول النهار
**الخبير فاروق عبد العزيز**
٤٧ سجل الخبراء ت ٧٥٨٦٠

**شركة النصر للاصواف والمنسوجات الممتازة**
**( ستيا )**
**بيع بالمزاد العلنى**
جلسة الاربعاء ١٠ يوليو١١صباحا البيع والمعاينة بالشونة بسموحة اسكندرية
٨٢ طن خيش خفيف ومزيت ـ ١٥٠٠ جوال ملح ـ ١٢٢٥ برميل مقفول ومفتوح وصغير ٧٥ طن خشب اطوال وكسر وصناديق ٢٠٠ دمجانة زجاج ـ خردةخفيفة وثقيلة قطع واسطوانات فبر ـ جلد مستهلك ـ ورق سولفان ـ دوبار وشرائط ـ كاوتشسيارات ٨٠ برميل زيت مخلوط ـ لطاشات عظم وبلاستيك ومواكيك وخشب ـ سلك كرد وكون وكرتون وورق نشت وكتة بضاعة حاضرة ولمدة عام ٦٩/٦٨
١٠٠ ج التامين ـ التسليم فورا
**الخبير سيد الحبشى ٥٤٢٨٨**

## خدمات فنية

**نصل فورا ت ٥٥٧٥٧**
لاصلاح الثلاجة التكييف الغسالة البوتاجاز السخان

**مؤسسة الكترو اكسبريس**
لصيانة وتصليح الثلاجات والغسالات والسخانات والبوتاجازات وجميع الاجهزة الالكترونية ت ٤٥٨١١

★ رمسيس للتليفزيون ت٩١٠٦١٣ اينما كنت أصلاح التليفزيون فورا بالمنزل والشركة

★ صيانة وتجديد بالضمان للثلاجة والغسالة والبوتاجاز والسخان اطلب مندوبنا ت ٨٢٨١٦٢

## إصلاح وصيانة

**الثلاجة الغسالة . السخان**
**التليفزيون . البوتاجاز . الكترو امبريال ت ٨٣٠٢٩٥**

## أجهزة الكترونية وكهربائية

★ اتصل ت ٤٨٢١٠ بصالح المهندس مختص فورا لاصلاح التليفزيون . الثلاجة . الغسالة

## استبدال شنط السيدات

★ بمصنع كاليبسو القاهرة ٧ ش معروف ت ٤٠٨٧١ فرع الاسكندرية ٢٠ صلاح سالم

## طلبات قيد موردين

**المؤسسة العامة الاقتصادية للقوات المسلحة**
٩٠ شارع الازهر بالقاهرة
**المراقبة العامة للتسويق**
**اعلان فتح باب القيد**
**فى سجل الموردين**
**قطاع عام وقطاع خاص**
نرجو السادة الذين يرغبون فى قيد اسمائهم بالسجل والسادة الموردين الحاليين ان يقوموا بتقديم طلبات جديدة بخطاب موصى عليه باسم السيد مدير المراقبة العامة للتسويق فى موعد اقصاه ١٩٦٨/٧/٣٠ موضحا به اسم المورد والعنوان والاسم التجارى واسم المدير المسئول ورقم تليفونه والبنك الذى يتعامل معه وسابق اعماله مع الشركات الاخرى وخاصة شركات القطاع العام والاصناف التى يتعامل فيها بالتفصيل والتى يرغب فى قيد اسمه بها والمبينة فيما بعد

**مجموعات الاصناف**
**اقمشة وخردوات وتشمل**
اصواف رجالى. حراير واصواف حريمى . اقطان . مفروشات . ملابس داخلية رجالى . ملابس داخلية حريمى . روائح عطرية . مصنوعات جلدية .ملابس ومهمات عسكرية
**مواد غذائية وتشمل :**
حلويات وفطائر . بقول . معلبات جبن بانواعها . صوابين وادوات نظافة . لحوم واسماك وطيور ومواشى حية . مطبوعات
**المنزل الحديث ويشمل**
ادوات كهربائية . اثاثات معدنية وخشبية . ادوات منزلية . العاب رياضية . ولعب اطفال . ادوات مكتبية .هدايا .متنوعات. سجاد وكليم .
**انشطة اخرى :**
تشغيلات ملابس ومهمات عسكرية تشغيلات نجارة وتشغيلات كهربائية

## عطاءات ومناقصات

**هيئة النقل العام بالقاهرة**
ادارة العقود والمشتريات
١١١٥ ش كورنيش النيل بماسبيرو تطرح الهيئة فى المناقصات العامة توريد الاصناف الموضحة بعد لعام ٦٩/٦٨ بين كل من القطاعين العام والخاص ـ وتقبل العطاءات لغاية الساعة الثانية عشر ظهر اليوم الموضح قرين كل منها
نوع المناقصة ادوات كتابية ثمن بيع النسخة ٥٠٠ مليم تاريخ فتح المظاريف ١٩٦٨/٨/٤
نوع المناقصة لوازم بناء ثمن بيع النسخة ٥٠٠ مليم تاريخ فتح المظاريف ٦٨/٨/٧
نوع المناقصة مهمات سباكة ثمن بيع النسخة ٥٠٠ مليم تاريخ فتح المظاريف ٦٨/٨/١٠
نوع المناقصة ادوات ومهمات ثمن بيع النسخه ٥٠٠ مليم تاريخ فتح المظاريف ٦٨/٨/١٢
نوع المناقصة ادوات كهربائية للانشاءات ثمن بيع النسخة ١ ج تاريخ فتح المظاريف ١٩٦٨/٨/١٧
ويمكن الحصول على شروط المناقصة من ادارة العقود والمشتريات (قسم العقود المحلية ) ـ بالعنوان عاليه مقابل دفع القيمة الموضحة قرين كل مناقصة علاوةعلىمبلغ ٢٠٠مليما لمن يطلبها بالبريد وتقدم الطلبات لكل مناقصة على حدة على ورقة دمغة فئة ١٠٠ مليم ـ ولن يلتفت الى اى عطاء من القطاع الخاص غير مصحوب بالتأمين الابتدائى بواقع ٢٪ من قيمة العطاء

# عطاءات ومناقصات

**سكك حديد مصر**
بخصوص الاعمال التكميلية لمبنى المحولات الخاصة بطره
تقبل عطاءات عن العملية المشار اليها بعاليه بتفتيش المشتريات والمخازن بمبنى عموم هندسة السكة بميدان رمسيس بالقاهرة لغاية الساعة ١٢ يوم ٩٦٨/٧/٢٧ طبقا للشروط التى يمكن الحصول عليها من التفتيش المذكور مقابل دفع خمسة جنيهات للنسخة الواحدة منها وتعمم الطلبات على عرضحال دمغة فئة ٥٠ مليم وللهيئة الحق فى قبول او رفض اى عطاء او الغاء المناقصة دون ابداء الاسباب . وسوف لايلتفت الى اى مكاتبات خاصةبهذه المناقصة تردعلى غير العنوان الخاص بالتفتيش المذكور

**مصلحة الآثار**
الادارة العامةللاثار الاسلاميةوالقبطية تقبل العطاءات بمبنى مصلحة الاثار بميدان التحرير بالقاهرة لغاية الساعة الثانية عشرة من ظهر يوم الخميس الموافق ١٨ يوليو ١٩٦٨ عن ترميم الاماكن الاثرية بمنطقةالقاهرة وضواحيها بعطاء خاص ، وعن منطقة رشيد والاسكندرية وضواحيها بعطاء آخر عن السنة المالية ٦٨/١٩٦٩ على مقتضى عقد الشروط العمومية وقائمة الاثمان الاساسية وملحقاتها التى يمكن الاطلاع عليها بمقر المصلحة او بمكتب هندسة آثار رشيد واستلامصورة من عقد الشروط نظير مبلغ ٢٥٠ مليما . ويجب ان يكون عطاء المنطقة الاولى مصحوبا بتامين قدره ٧٠ جنيها يكمل الى ٢٥٠ جنيها عند رسو العطاء ، وعطاء المنطقة الثانية مصحوبا بتامين قدره ٣٠ جنيها يكمل الى ١٠٠ عند رسو العطاء .
وللمقدمى العطاءات حق حضور جلسة فتح المظاريف ، والمصلحة حرة فى قبول او رفض اى عطاء دون ابداء الاسباب .
٢٧٤٩

**شركة مصر للالبان والاغذية**
احدى شركات المؤسسة المصرية العامة للصناعات الغذائية
**تطرح الشركة فى المناقصة عن تصنيع وتوريد اكواب كرتون زبادى سعة ٢٠٠ جرام**
وتطلب الشروط والمواصفات
**من الادارة التجارية بشارع السواح بالاميرية**
نظير دفع ٥٠٠ مليم
وتقدم العطاءات فى ظروف مغلقة
**فى موعد اقصاه**
**١٨ يوليو ١٩٦٨**
مصحوبة بتامين ابتدائى ٢ ٪ تزاد الى ٥ ٪ عند رسو العطاء ـ نقدا او بشيك مقبول الدفع .

**شركة مصر للالبان والاغذية**
احدى شركات المؤسسة المصرية العامة للصناعات الغذائية
**تعلن الشركة فى المناقصة عن توريد ملابس للعاملين بالشركة وتطلب الشروط والمواصفات**
**من الادارة التجارية**
**بشارع السواح بالاميرية**
نظير دفع مبلغ ٢٥٠ مليما
وتقدم العطاءات فى ظروف مغلقة
**فى موعد اقصاه**
**١٧ يوليو ١٩٦٨**
مصحوبة بتامين ابتدائى ٢ ٪ تزاد الى ٥ ٪ عند رسو العطاء ـ نقدا او بشيك مقبول الدفع .

**شركة القاهرة للمنتجات المعدنية**
**احدى شركات المؤسسة المصرية العامة الصناعات المعدنية**
**ادارة المشتريات**
**٣٠ ش ٢٦ يوليو بالقاهرة**
**● تطرح الشركة فى مناقصة عامة : ـ**
**١ ـ بيع ورفع وازالةجميع الاتربه المتخلفة بمصانع الشركة (بشبرا الخيمة وامبابة) المحملة بالرايش الزهر والخالية منه ـ محدد لفتح مظاريفها الساعة ١٢ ظهر يوم السبت ١٩٦٨/٧/٢٠ .**
**٢ ـ أعمال المبانى والصيانة والترميمات التى تحتاجها الشركة لوحداتها الثلاث خلال العام الحالى ١٩٦٨/ ١٩٦٩ تحدد لفتح مظاريفها الساعة ١٢ ظهر يوم الاحد ١٩٦٨/٧/٢١ .**
**● ويمكن استلام قائمة الشروط شخصيا من الشركة نظير مبلغ ٥٠٠ خمسمائة مليم للنسخة من كل مناقصة .**

**الشركة المصرية لصناعة النشا والجلوكوز**
اعلان رقم ٤٢
تعلن عن مناقصة عامة رقم ٦٨ / ٦٩/١٢ عن توريد ٦٠٠متر مكعب زلط و٢٠٠متر مكعب رمل تطلب الشروط ـ بدون مقابل ـ من ادارة التسويق ـ ٤١ شارع عبد الخالق ثروت بالقاهرة ـ وتحدد ظهر يوم الخميس١١يوليه ١٩٦٨ لفتح المظاريف

**الهيئة العامة للاصلاح الزراعى**
ادارة العقود والمشتريات
اعلان عن مناقصة عامة رقم (١٥٥) تقبل عطاءات بمكتب السيد مدير ادارة العقود والمشتريات بمبنى مجمع الاصلاح الزراعى بالدقى حتى تمام الساعة الثانية عشرة ظهر يوم السبت الموافق ٢٧ يوليو ١٩٦٨ عن عملية توريد وتركيب محطات رى الحياض بمديرية قنا زراعة حمرة دوم . وقيمةالنسخة من الشروطوالمواصفات جنيها مصريا مضافا اليها مائة وخمسون مليما نظير الارسال بالبريد ويقدم طلب على ورقة دمغة فئة مائة مليم

**شركة القاهرة**
**الزيوت والصابون**
احدى شركات المؤسسة المصرية العامة للصناعات الغذائية
٦ ميدان الفلكى القاهرة
تقبل العطاءات عن اعادة طرح المناقصتين التاليتين لغاية الساعة الثانية عشرة ظهرا فى التواريخ الموضحة بعد
١ ـ مناقصةعامةرقم ٣جلسة ٧/٢٠ نقل تش الكتان بمصنع القيراطين
٢ ـ مناقصة عامة رقم ٤ جلسة ٧/٢١ تصنيع الاعلاف بمصانع الشركة تطلب كراسة الشروط لكل مناقصة من خزينة الشركة مقابل جنيه للنسخة وللشركة الحق فى قبول او رفض اى عطاء بدون ابداء الاسباب

## اختام مفقودة

★ فقد ختم سنية عزمى بقطر وليست مدينة لاحد وتوقيع بامضائهاواذا ظهر شىء يعتبر ملغى

# اعلانات المحافظات

## طلب موظفين

**محافظة قنا**
تعلن محافظة قنا عن حاجتها لشغل الوظائف الاتية بالشروط الموضحة امام كل وظيفة :
عدد ٨ ادارى ثالث من الدرجة السابعة الادارية من حملة ليسانس الحقوق او آداب او بكالوريوس تجارة . او ليسانس دار العلوم او احدى الكليات الازهرية
عدد ١ اخصائى زراعى من الدرجة السابعة التخصصية من حملة بكالوريوس الزراعة
عدد ٥ كهربائى مساعد رئيس شبكة كهربائية من حملة دبلوم المدارس الثانوية الصناعية قسم كهرباء من الدرجة الثامنة الفنية المتوسطة
عدد ٣ ميكانيكى من الدرجة الثامنة الفنية المتوسطة من حملة دبلوم المدارس الثانوية الصناعية قسم ميكانيكا
عدد ٧ كاتب من الدرجة التاسعة الكتابية من حملة شهادة الثانوية العامة او الثانوية التجارية او الثانوية الازهرية
عدد ٣٠ مدرس تربية زراعية من الدرجة التاسعة الفنية المتوسطة من حملة دبلوم المدارس الثانوية الزراعية
هذا وبالنسبة للوظائف الفنية المتوسطة والكتابية يشترط فى المتقدمين ان يكونوا من ابناء الاقليم فعلى من يرغب الالتحاق باحدى هذه الوظائف التقدم شخصيا لادارة التنفيذ والحفظ بديوان عام المحافظة خلال عشرة ايام من تاريخ نشر الاعلان بالمستندات الاتية :
١ ـ طلب استخدام على الاستمارة ١٦٧ ع.ح اوعرضحال دمغة فئة مائة مليم موضحا به بيانات الاستمارة
٢ ـ كعب العمل
٣ ـ شهادة ادارية تثبت ان المتقدم من ابناء الاقليم بالنسبة للوظائف الفنية المتوسطة والكتابية
٤ ـ عدد ٢ صورة شمسية مقاس ٤×٦ .
٥ ـ المؤهل الدراسى للاطلاع عليه وسيعقد امتحان لاختيار اصلح المتقدمين لشغل هذه الوظائف وسيخطر المتقدمون بموعد ومكان الامتحان ويشترط للتمتع بالاولوية التعيين المنصوص عنها بالقانون ٥٠٥ لسنة ١٩٥٥ قانون الخدمة العسكرية والوطنية ان يتقدم المجندون حاليا والذين ادوا الخدمة العسكرية بما يثبت ذلك خلال مدة قبول الطلبات كشرط اساسى للتمتع بهذه الاولوية ولن تقبل الطلبات التى تقدمت قبل او بعد الموعد المحدد لقبول الطلبات او التى ترد بالبريد وكذلك طلبات العاملين بجهات اخرى بدرجات مماثلة
٢٧٤٥

## عطاءات ومناقصات

**اعلان بيع بالممارسة العلنية**
تعلن شركة مضارب جنوب الدقهلية عن بيع كسر أحمر وارز شواربه ومخلفات بالممارسة العلنية جلسة الاثنين ٦٨/٧/١٥ الساعة١٢ ظهرا بمقر الشركة بمضرب الشامى بالمنصورة ويشترط دفع تأمين مائة جنيه لدخول المزاد يزاد الى ٢٠٪ من اجمالى الثمن عند رسو اعطائه والشروط بالشركة .

**وزارة الرى**
تفتيش مشروعات رى شرق الدلتا بالزقازيق
تقبل العطاءات بمكتب التفتيش المذكور لغاية الساعة الثانية عشرة ظهر يوم الاربعاء الموافق ١٩٦٨/٨/٧ عن عملية الاعمال الترابية والصناعية اللازمة لتعميق وتوسيع مصرف العير ومرصفا من المصب الى المبدأ مركزى طوخ وبنها محافظة القليوبية وتطلب الشروط والمواصفات والرسومات من مكتب التفتيش على ورقة دمغة فئة مائة مليم نظير توريد مبلغ ٥ ج باليد او ٥٫٥٠٠ ج بالبريد . وعلى متقدم العطاء من مقاولى القطاع الخاص ان يرفق بعطائه تامين ابتدائى قدره ١٪ ( واحد فى المائة ) من قيمة عطائه يزاد الى ٥ ٪ ( خمسة فى المائة ) عند رسو العطاء عليه
٢٧٠٩

## عطاءات ومناقصات

**المعهد العالى الزراعى بالمنيا**
يعلن عن حاجته لتوريد عمال زراعيين من العام الحالى ٦٨ ـ٦٩ فعلى من يرغب دخول المناقصة التقدم للمعهد والاطلاع على الشروط خلال اسبوع من تاريخه.

محافظة القليوبية
**مديرية الاسكان والمرافق**
تعلن مديرية الاسكان والمرافق بالقليوبية فى مناقصة عامة عن عملية توصيل مبلى فرق الامن للمجارى بين مقاولى القطاعين العام والخاص والمحدد لفتح مظاريفها ظهر يوم الاثنين الموافق ١٩٦٨/٧/١٤ ويمكن الحصول على المستندات بعد توريد مبلغ ٥ ج خمسة جنيهات لاغير بخلاف ٥٠٠ مليم اجرة بريد وكل عطاء لايرفق به تامين ابتدائى قدره ١ ٪ يعتبر ملغى مع ذكر رقم القيد بمكتب سجل مقاولى القطاع الخاص
٢٧٣٠

★ تعلن شركة مطاحن مصر العليا بسوهاج عن عمل صبة خرسانية لقاعدة ماكينة ديزل قوة ٢٦٠ حصانا تبلغ حوالى ١٠٠ مترمكعب حسب الشروط والمواصفات الموجودة بالشركة بشارع الجمهورية بسوهاج وتقدم العطاءات باسم السيد رئيس مجلس الادارة لغاية يوم ١٥ يولية ١٩٦٨ وهو الموعد المحدد لفتح المظاريف نظير دفع مبلغ ٢٥٠ مائتان وخمسون مليما خلاف اجرة البريد

وزارة الرى
**تفتيش مشروعات رى شرق الدلتا بالزقازيق**
تقبل العطاءات بمكتب التفتيش المذكور لغاية الساعة الثانية عشر ظهر يوم الاربعاء الموافق ٦٨/٧/٣١ عن عملية الاعمال الترابية والصناعية اللازمة لانشاء مصرف الحصة مركز طوخ محافظة القليوبية ـ وتطلب الشروط والمواصفات والرسومات من مكتب التفتيش على ورقة دمغة فئة مائة مليم نظير توريد مبلغ ٣ ج و ٥٠٠ م باليد او ٤ج بالبريد وعلى مقدم العطاء من مقاولى القطاع الخاص ان يرفق بعطائه تامين ابتدائى قدره ١ ٪ ( واحد فى المائة) من قيمة عطائه يزاد الى ٥٪ ( خمسة فى المائة ) عند رسو العطاء عليه
٢٧٢٧

محافظة المنيا
**مجلس مدينة مغاغة**
يطرح مجلس مدينه مغاغه عن الاعمال السنوية الاعتيادية والصحية والكهربائية لعام ٦٨/١٩٦٩ بنواحى بندر ومركز مغاغة ظهر يوم الاثنين الموافق ١٥ يوليـة ١٩٦٨ وتطلب الشروط والمواصفات على ورقة دمغة فئة مائة مليم مقابل سداد مبلغ ٥٠٠ مليم ثمن النسخة لكل عملية بخلاف ٢٠٠ مليم اجرة البريد . ويكون العطاء حسب بنود وقوائم الاثمان والملاحق الخاصة بها لعام ٦٨/١٩٦٩ . وعلى كل من يتقدم بعطائه ان يرفق اقرار بالاعمال المسندة اليه حتى ١٩٦٨/٦/٣٠ وحتى تاريخ الجلسة . وأن يرفق بالعطاء تامين ابتدائى قدره ٢ ٪ يكمل الى ٥ ٪ من جملة كل عملية عند رسو العطاء . وكل عطاء غير مصحوب بالتامين لا يلتفت اليه . وللمجلس الحق فى قبول او رفض اى عطاء بدون ابداء الاسباب
٢٧١١

## اختام واشياء مفقودة

★ فقدختم بأمنة حسنين على ٦٨/٧/١ وأى تعامل باطل وستجدده

★ فقدت أختام الجمعية التعاونية الزراعية بلسفطها والجمعية التعاونية الزراعية بمنشاة مسجد الخضر وتم تجديد الاختام بأشكال مختلفة واذا ظهر شىء يعتبر ملغى قانونا ويعاقب عليه ●

# اعلانات مختارة

للاستعلام تليفون ٤٦٤٦٠

## سيور كاوتشوك

**سيور حرف V**
جميع المقاسات وحسب الطلب تقدمها
**شركة ديكهوس للكاوتشوك**
صب جميع منتجات الكاوتشوك البيع ١٠٧ ش الجمهورية قرب ميدان رمسيس

## نظارات طبية

**دافيدسون وريجنشتريف**
عمارة كونتيننتال ميدان الاوبرا ت ٩١٥٦١٠

## معاهد رقص

★ ١٢ ساعة تتعلمون ٤ رقصات غربية حديثة بمعهد روبير للرقص
**ROBERT**
قسم لتعليم الرقص الشرقى ٣ شهور
الرئيسى بمصر ٨ ميدان طلعت حرب ت ٥٦٢٠٤

## فنادق

**مرحبا بك فى .... فندق بدر**
٤٥ شارع نجيب الريحانى بالقاهرة
● قريب من جميع المواصلات
● مزود بجميع وسائل الراحة
● خدمة ممتازة ـ اسعار معتدلة
**للحجز ت ٩٣٣٥٨٢**

## ارضيات باركيه

**خشب الأرضيات الباركيه**
ارو . زان جميع المقاسات خشب موسكى فرع للتقشط بالكهرباء ودهان بلاستيك بالشركة العربية لارضيات الباركيه ٢٥ شارع عرابى بالقاهرة ت ٧١٣٧٩

## ملابس جاهزة

**اليوم الخميس**
**الافتتاح الكبير**
**بوتيك**
**بلاك آندوايت**
**بالزمالك**
١٧١ ش ٢٦ يوليو امام سينما ليدو
**ملابس مستوردة**
● باسعار التكلفة بمناسبة الافتتاح

## ادوات منزلية

**بالتقسيط على ٢٤ شهرا**
● ثلاجات
● غسالات
● بوتاجازات
● تليفزيونات
● سخانات
التسليم فورا بتحويل المرتب بنك مصر جاردن سيتى
**فرصة العمر تقدمها**
**بالنقد والتقسيط المريح**
لتشكيلة سجاد حديثة وفاخرة واكلمة وبطاطين وكوفرتات ومشايات ودواسات ليف
**باسعار مغرية جدا**
**شركة القاهرة للتجارة والتأمين**
**٢٧ شارع قصر العينى**
**للاستعلام ت ٨٤٢١٧١**

# اعلانات اسكندرية

للاستعلام تليفون ٣٠١٠٠

## طلب موظفين

★ مطلوب صيدلى مدير بمدينة الاسكندرية للتعاقد من أول أغسطس أكتبوا لرقم ٨٧٠ بالاهرام الاسكندرية

## صيانة التليفزيون

الكشف مجانا للتليفزيون
اينما كنت الاصلاح فورا ت ٦٧٦١٢

## المبيع

★ للبيع ثلاجة وغسالة وفرن وسجاد وتليفزيون صنع الخارج ت ٦٦٩٧٤ باسكندرية

## للايجار

★ شقة مفروشة بعيامى مطلةعلى البحر بالكماليات ت ٦٧٥٦١ اسكندرية

★ شقة مفروشة على البحر مباشرة بستانلى بجميع الكماليات ت ٤٤١٤٣ اسكندرية

## عطاءات ومناقصات

**شركة الاسكندرية العامة للمقاولات**
**٢ شارع محمودعزمى ـ اسكندرية**
تعلن عن بيع عدد ٦٠ طن خشب كسر طفش و ٥٠ طن حديد خردة تحت العجز والزيادة
والمعاينة بعملية مجمع الملاحة البحريه بشارع النصر ومخازن الشركة بمحرم بك وقلمنج وقد تحدد للبيع جلسة السبت ٢٠يوليو ١٩٦٨ الساعة الثانية عشرة ظهرا بمقر الشركة ويمكن استلام نسخة من شروط البيع من مقر الادارة مقابل مبلغ ٢٥٠ مليما مائتين وخمسين مليما يضاف اليها رسوم البريد فى حالة طلبها بالبريد

## عطاءات ومناقصات

**شركة النيل لحليج الاقطان**
٦ طريق الحرية بالاسكندرية
تعلن عن قبولها عطاءات لتوريد وحدة متكاملة الية تعمل على ٢٢٠ / ٣٨٠ فولت ٣ بقاز ـ ٥٠ ذبذبة فى الثانية لتصنيع وتقفيل عبوات الصفيح للمسلى الصناعى بقدرة انتاجية يومية مقدارها ٥٠٠ / ٧٥٠ صفيحة ٢/١ ١٦ ك و ٣٥٠٠ / ٥٠٠٠ علبة ٢/١ ٢ ك على ان يشمل العطاء جميع المواصفات التفصيلية والرسومات الخاصة بكل ماكينة وسعر كل منها على حده على اساس التوريد والتركيب بمصانع الشركة بالمنيا وتسليم الوحدة شغالة مع الضمان اللازم .
وتتقدم العطاءات على العنوان المذكور باعلاه فى ميعاد غايته ظهر ١٩٦٨/٧/١٥ فى مظروف مغلق يكتب عليه من الخارج « عطاء توريد وحدة تصنيع العبوات الصفيح » وان يكون العطاء مصحوبا بتامين ابتدائى ٢٪ من قيمته تزاد الى ٥ ٪ بعد رسوه وللشركة الحق فى قبول او رفض او تجزئة اى عطاء دون ابداء الاسباب

## سيارات

★ شيفروليه ٥٨ جيدة جدا بالكماليات ١٣٠ كيلو بالصفيحة ت ٧٠٨٨٥ اسكندرية

★ مرسيدس ديزل ٦١/١٩٠ مستوردة كالجديدة ٢٧٠٠ ج بقطع غيارها بالاسكندرية ت ٦٨٠٩٦

فقيد عائلتي ابو العينين بكفر دنوهيا ومراد غالب بمصر
توفي الى رحمة الله المرحوم
المهندس الزراعي

### سيد حمزة محمد

مدير مزرعة الهيئة الزراعية ببهتيم والد احمد وسامية وماجدة وشقيق الشيخ عبد الحميد من الاعيان وعم محمد عبد الوهاب واخوته وصلاح حسن واخوته وابن شقيق الحاج حسن قاسم وابن عم الاستاذ محمد قاسم الناظر بالثانوى سابقا والاستاذ احمد قاسم مدير تعليم وسط القاهرة والدكتور محمود قاسم عميد كلية دار العلوم والدكتور قاسم مدير الارشاد البيطرى بوزارة الزراعة والدكتور عبد الحميد الصيدلي بالاسكندرية والدكتور عطوة ابراهيم الاستاذ بطب اسيوط والاستاذ سيد زكي سعيد مفتش تبرا واخوته والسيد عبد السميع عمدة كفر دنوهيا والحاج محمد حسين واخوته وزوج شقيقة الدكتور مراد غالب السفير بموسكو والدكتور ابو بكر مراد رئيس مجلس ادارة الشركة الاهلية للمقاولات المدنية وعثمان مراد بالجمعية التعاونية للبترول وعلي مراد بالبنك الصناعي وحسن مراد ببنك مصر وعديل الاستاذ اسماعيل عاطف بالمصانع الحربية والمستشار عبد المنعم عمارة بمجلس الدولة وقريب ونسيب جميع عائلات كفر دنوهيا والشيخ والخولي بحطيط وحمدى بابو حماد وستشيع الجنازة اليوم الساعة الحادية عشرة من جامع عمر مكرم حيث تقام ليلة المأتم به وبكفر دنوهيا تلغرافيا ٣ الخليفة المنصور مصر الجديدة

## بحوث امراض النبات ببهتيم

تنعى بمزيد الحزن والاسى الزميل

### المهندس سيد حمزه

مدير مزرعة بهتيم
سائلين له الرحمة ولاله الصبر

بحوث الذرة والقمح والفسيولوجيا ببهتيم
تنعى بمزيد الحزن والاسى الزميل

### المهندس سيد حمزه

مدير مزرعة بهتيم
سائلين له الرحمة ولاله الصبر

## بحوث تربية القطن ببهتيم

تنعى بمزيد الحزن والاسى الزميل

### المهندس سيد حمزه

مدير مزرعة بهتيم
رحم الله الفقيد الكريم والهم اسرته الصبر والسلوان

## الهيئة الزراعية المصرية

اسرة تربية الخيول العربية ينعون بمزيد الحزن والاسى زميلهم العزيز

### المهندس سيد حمزه

مدير مزرعة بهتيم سائلين الله له الرحمة ولاله الصبر

## الجمعية التعاونية للبترول

تشاطر ادارة الكيماويات والزيوت المعدنية المهندس عثمان مراد الاحزان لوفاة

### المرحوم المهندس سيد حمزة

للفقيد الرحمة وللاسرة خالص العزاء

العاملون بمحطة البحوث الزراعية ببهتيم ينعون زميلهم العزيز

### المهندس الزراعي سيد حمزة

ويرجون له الرحمة وللعائلة جميل الصبر والعزاء

ينعى اعضاء الاتحاد الاشتراكي العربي بوحدة محطة البحوث الزراعية ببهتيم زميلهم العزيز

### المهندس سيد حمزة

عضو لجنة الشركة ويرجون له الرحمة وللعائلة جميل الصبر والعزاء

اسرة ادارة الكيمياء بالجيزة تنعى بمزيد الحزن والاسى المرحوم

### المهندس الزراعي سيد حمزه

للفقيد الرحمة وللاسرة خالص العزاء

ادارة البحوث الحشرية بالجيزة تنعى بمزيد الحزن والاسى المرحوم

### المهندس الزراعي سيد حمزه

للفقيد الرحمة وللاسرة خالص العزاء

سقط سهوا نعي المرحومة حرم المرحوم محمد مصطفى الهجين الفقيدة جدة العقيد طبيب احمد خليفة والمهندس محمد خليفة وحرم سيد الدالي وحرم المهندس عزيز دياب وقريبة ونسيبة عائلات المرحوم عبد الحميد خليفة وزكريا مهران ومحمود زكي

ينعى ميشيل يوسف كسباريان ببالغ الحزن والاسى عمه المرحوم

### حنا كسباريان

اسكنه الله واسع جنته والهم اله الصبر والسلوان

## مديرية الشئون الاجتماعية

بالقاهرة تنعى ببالغ الحزن المرحومة

### السيدة سميرة فريد غبريال

الاخصائية الاجتماعية بالمديرية
للفقيدة الرحمة وللاسرة الصبر والعزاء

اسرة شركة الاسكندرية التجارية بالمنصورة تنعى ببالغ الحزن والاسى المرحوم

### عزيز ميخائيل

والد زميلهم ميشيل عزيز للفقيد الرحمة وللاسرة الصبر والسلوان

بطرس وكامل حوس ينعون بمزيد الاسى

### السيدة لبيبة أيوب

والدة القمص بنيامين كامل للفقيدة البارة السماء وللاسرة وافر العزاء

شمعون الله عبد المسيح وانجاله ينعون بمزيد الحزن والاسى فقيدهم البار

### المرحوم نجيب فرج مقار

استدراك
سقط سهوا نعي المرحوم الاستاذ

### ميخائيل سيدهم

انه نسيب الاستاذ زكي شكر الله والعقيد ابراهيم حنين

المهندس باسيلي [illegible] وزوجته السيدة [illegible] ميخائيل [illegible] المهندس جورج [illegible] والدكتور عادل بانجلترا والاستاذ [illegible] الاولى [illegible] الاستاذ سعيد اسكندر والدكتورة نادية [illegible] والدكتور شحاته حبيب ينعون بمزيد الحزن [illegible] طيب الذكر

### المرحوم ميخائيل سيدهم

سائلين الله للفقيد الكريم الرحمة

تجارة شبرا الثانوية للبنين تشاطر الاستاذ وديع ميخائيل احزانه لوفاة

### الاستاذ ميخائيل سيدهم

### المرحوم الاستاذ ميخائيل سيدهم

مات [illegible] قليل لقد كنت مثلا اعلا للنبل وقولة الحق [illegible] والامانة فهنيئا لك فردوس النعيم [illegible] العزيز وستظل حيا في قلوبنا حتى نلتقي
[illegible] ووليم وفيكتور وجيهان

اسرة [illegible] الثانوية [illegible] الاحزان لوفاة [illegible]

### الاستاذ ميخائيل سيدهم

[illegible]

### دكتور ميخائيل صبا[illegible]

فقيد العلم بسمنود الاستاذ

### ابراهيم العدوى بدر

مدير عام منطقة الشرقية التعليمية سابقا ــ والد المهندس العدوى والمهندس يحيى واكرام بطب القاهرة ومحمود بالثانوى وماجد بطب عين شمس وزوج كريمة المرحوم ابراهيم فؤاد وشقيق توفيق بدر التاجر بسمنود وحرم سيد السعداوى بالصحة سابقا وعم المهندس ابراهيم بدر وتوفيق بطب المنصورة وحرم سعد علام بشركة كوك وابراهيم سليمان بالشركة العربية وابن عمة الرائد ابراهيم الصواف واللواء يحيى الصواف وصهر العميد يحيى فؤاد مفتش بوليس الاسماعيلية ومحمد قناوى المحامي والعميد كامل حمودة والاستاذ محمود عبد الحفيظ بشركة ماركوني والعميد علي عصمت وقريب ونسيب عائلات بدر وعوض وسراج والصواف والحرايرى والسعداوى بسمنود وابراهيم فؤاد واباظة ببني مزار وشيعت الجنازة امس تلغرافيا بدر بسمنود .

## مصاب عائلتي امبابي
## بمغاغة والاشراقي بالقاهرة

توفيت لرحمة الله السيدة حرم الاستاذ علي امبابي عمدة مبالة والدة العقيد رضا امبابي مأمور مركز ابشواي والنقيب سعيد امبابي بالجوازات وليلى امبابي بالسنوات الخمس ومديحة المدرسة بالكويت وحرم صلاح عزام بالعدوة وخالة الاستاذ ابو الفتوح امبابي بالمعاش وصلاح بمغاغة وكمال مهندس زراعي والمهندس احمد مدير شركة استاندارد بالقاهرة وحرم الدكتور محمد عثمان والمهندس مصطفى الكريمي والمهندس عزت سعيد وعمة الدكتورة فاطمة ابو العز حرم الدكتور مصطفى مؤمن والدكتور فريد ابو العز وحرم الدكتور سيد عوض والمهندسة نفيسة ابو العز حرم الاستاذ احمد نصحي المحامي والسيدة نادية ابو العز حرم الاستاذ ابراهيم الصحن وحرم المهندس محمود رفعت والدكتورة ثناء بالطب الشرعي ومديحة المدرسة وقريبة ونسيبة عائلات عزام بالعدوة وسوقي بشارونة وعويس بزاوية الجدامي وهولة بالسقلون والسيد ببنيس وعوض باسطها والزيادى وابو العلا وطلب والدسوقي وحمزاوى ببيلة والسعداو بالعدوة وشرنه بصندفا وسعيد والعجيزي وبسيوني بالقاهرة ومصر باسيوط وشيعت الجنازة امس وستقام ليلة المأتم اليوم بمبالة بمغاغة

البقاء لله
شيعت امس جنازة المرحومة

### فهيمة علي احمد أغا

حرم المرحوم محمد سعد وشقيقة المرحومين ابراهيم وزين عبي وكلاء شل بالمنصورة سابقا وبدر علي بترة ووالدة حرم عبد الفتاح رجب بمحلات هانو وجدة النقيب يحيى القباني بالمنصورة والمهندس يسرى شحاته بمؤسسة تنمية واستغلال الاراضي المستصلحة وعمة الرائد ابراهيم علي بالشرطة واحمد زين بشركة المحلة وخالة المرحوم الحاج خميس والحاج احمد القباني وقريبة عائلات داود وكشك والنويعم بالاسكندرية وشيعت الجنازة من منزل الاسرة بمحرم بك

ينعى عبد الله الشروى الملحق الصحفي بسفارة الكويت بالقاهرة الاستاذ

### عبد الوارث كبير

سكرتير تحرير مجلة العربي بالكويت ويتقدم بالعزاء لاسرته سائلا المولى ان يلهمهم الصبر ويسكن الفقيد فسيح جناته

اختي الحبيبة

### تونس محمد طراد

رحلت عني وداع واما بعيد بالجزائر فجيعة حطمتني ولوعة فراقك ادمت قلبي اولادك في رعايتي سأظل ابكيك حتى القاك
شقيقك الحزين
طراد محمد طراد
ماتريس بريد وردان

## شركة النصر لمنتجات الكاوتشوك

رئيس واعضاء مجلس الادارة ومديرو الادارات ومديرو المصانع وجميع العاملين بالشركة ينعون بمزيد الحزن والاسى المرحوم

### الاستاذ فتحي الحلو

رئيس السكرتارية العامة
للفقيد الرحمة ولاسرته الصبر والسلوان

زملاء وزميلات الانسة زينب الصيرى بوزارة الشئون يشاطرونها الاحزان لفقيدها

### الاستاذ فتحي الحلو

رئيس واعضاء مجلس ادارة

## شركة مصر للاستيراد والتصدير

وجميع العاملين بالشركة ينعون بمزيد الحزن والاسى

### خال الزميل / محمد جلال خطاب

للفقيد الرحمة وللاسرة خالص العزاء

الحاج محمد ابراهيم والحاج ابراهيم علي ابراهيم والحاج عكاشة حواق والحاج اسماعيل سعيد تجار البطاطس بالقاهرة ينعون ببالغ الحزن والاسى

### المرحوم محمد علي عبد الله

والد الاخوة الحاج محمود والحاج فرغلي محمد علي التجار بالبرجاية للفقيد الرحمة وللاسرة خالص العزاء

الجمعية الشرعية الرئيسية وفروعها تنعى خالص عزائها لوفاة

### الحاج مشتهرى ابراهيم

والد فضيلة الشيخ عبد اللطيف مشتهرى الواعظ بالوعظ راجية للمتوفى فسيح الجنان وللاسرة الصبر الجميل

ادارة البريد المركزية
ينعى مدير ومساعدو وموظفو وجنود الادارة بمزيد الحزن زميلهم المرحوم
محروس احمد الخواص
المفتش الادارى
ويسألون الله للفقيد الرحمة ولاله الصبر

اسرة مستشفى الجمهورية فرع باب اللوق تنعى بمزيد الاسى فقيد الشباب

### جمال محمد فكرى

رحمه الله رحمة واسعة واسكنه جناته والهمنا وذويه الصبر والسلوان

ينعى المهندس محمد احمد عبد الفتاح اغاه وشقيقه الشهيد المقدم

### محمد مصطفى محمد

للفقيد الرحمة وللاسرة خالص العزاء

## التأمينات الاجتماعية باسيوط

تشاطر الاستاذ حامد البغدادى مدير المكتب الاحزان لوفاة والده المرحوم

### الاستاذ محمود البغدادى

للفقيد الرحمة وللاسرة خالص العزاء

الادارة الصناعية بالجهاز المركزي للتعبئة العامة والاحصاء
تنعى بمزيد الحزن والاسى الشهيد

### مقدم محمد مصطفى محمد

شقيق الزميل احمد مصطفى عثمان

نعتذر للسادة المعلنين الذين لم ننشر اعلاناتهم لضيق المساحة وسنوالي نشرها تباعا

« طبعة أولى »

شيعت امس جنازة المرحوم

### الاستاذ عبد الوارث كبير

مدير تحرير مجلة العربي
والد الدكتور اسامة بشركة النصر للادوية والدكتورة ليلى بالبحرين وحرم محمود جعفر وشقيق محمد بنجع حمادى وعبد القادر ناظر طمو وعبد الله بدار المعارف وحرم الشيخ سيد احمد عبد الفتاح وعم المهندس محمود بمؤسسة النقل الداخلي ويحيى بالسد العالي وعاطف بالفنية العسكرية ومصطفى وزكريا بالثانوى وحرم الاستاذ صلاح الامير وحرم الاستاذ حمدى رضوان وحرم الاستاذ عبد العزيز الجارحي والاستاذ محمد عبد القادر ببني مزار والمهندس محمد عبده بنجع حمادى ومحمود بالمعهد الصناعي العالي بالمنيا وابن عم الدكتور اسماعيل ابو بكر خليفة والشيخ مصطفى حسن والشيخ توفيق احمد كبير وحرم المرحوم الدكتور عبد اللطيف فهمي والاستاذ عبد الحميد عمر واخوته وابن خال الدكتور محمد اسكندر عبد الحليم واخوته وصهر الاستاذ عثمان لطفي والاستاذ احمد ولي الدين والدكتور توفيق احمد ولي الدين والاستاذ شكرى محمد عبد العال وزوج عمة الاستاذ عادل لطفي بتجارة القصر العيني والجيولوجي جلال لطفي بالكويت وسيد واللازم سهيل وسراج والنقيب طبيب محمد شكرى وقريب ونسيب عائلات طنطاوى بالقاهرة والحميد بالبحرين والقوصى وعبد الحليم وعيوش بمنفلوط والعزاء ٥ شارع منية الاصبع حدائق القبة .

شيعت امس جنازة المرحوم الحاج

### عبد الرحيم حسن عبد المقصود

التاجر ببني سويف
والد المهندس احمد رمزى وحرم كل من ماهر محمد بديوان المحاسبة ورائد فوزى خزيم والمهندس معوض احمد سليمان برى بني سويف ونقيب مهندس احمد ثابت وشقيق سيد ومحمد وكمال التجار وزوج اخت علي محمود بالمؤسسة الاستهلاكية وابن اخت حسين المتعاق والدكتور علي شافعي والمهندس احمد شافعي والشيخ رضوان شافعي القاضي والمهندس عبد العاطي المتعاق وابن اخت حرم المهندس عبد اللطيف سيد احمد بالرى وعم عزت وعاطف وخال مصطفى عبد الحميد وسعيد مرسى ونسيب الضابط عبد الحميد مصطفى وقريب عائلات المتعاق وثابت بالقاهرة وابو سليمان وخزيم والوسطاوى والعياطي وعبد الله وعجيزة وجلال والديرى والجندى والبطوجي وخفاجة والحاج علي محمود ومطر والاسرة تشكر كل من واساها لا اراهم الله مكروها في عزيز لديهم والعزاء تلغرافيا القاصد ببني سويف

تنعى اسرة شئون العاملين بالاوقاف

### والدة محمد السعيد حسين

للفقيدة الرحمة وللعائلة الصبر والسلوان

## شركة التعمير والمساكن الشعبيه

تنعى بمزيد الحزن والاسى المرحوم

### سيد علي حسن

اللاحظ بالشركة للفقيد الرحمة وللمخلص العزاء

## المقاولون العرب

رئيس ونائب رئيس واعضاء مجلس الادارة ومديرو العموم ومديرو الادارات والعاملون بالشركة ينعون بمزيد الحزن والاسى

### المرحوم محمد بليغ

والد الزميل ظافر بليغ بادارة المشتريات ويسألون الله للراحل الكريم الرحمة وللاسرة الصبر .

## المقاولون العرب
## ادارة المشتريات

مدير وموظفو الادارة يشاطرون الزميل ظافر بليغ الاحزان لوفاة والده

### المرحوم السيد محمد بليغ

ويسألون الله للفقيد الكريم حسن الجزاء وللاسرة خالص العزاء

## عزاء جامعة عين شمس

مدير جامعة عين شمس ووكيلها ونائبها نيابة عن اسرة الجامعة ينعون ببالغ الحزن وعميق الاسى المرحوم الاستاذ

### الدكتور نظير حسان سعداوى

استاذ التاريخ بكلية المعلمين
عوض الله الجامعة فيه خيرا والهم اله وزملاءه وطلابه الصبر الجميل

## كلية الهندسة جامعة اسيوط

العميد واعضاء هيئة التدريس والمعيدون والعاملون بالكلية ينعون بالحزن المرحوم

### الدكتور نظير حسان سعداوى

شقيق السيد الدكتور محمود حسان وكيل الكلية للفقيد الرحمة ولاله الصبر

## كلية المعلمين جامعة اسيوط

عميد واساتذة واتحاد الطلبة وموظفو وعمال الكلية ينعون بمزيد الحزن

### الدكتور نظير حسان سعداوى

للفقيد الرحمة ولاله الصبر والسلوان

اسرة العلاقات العامة ببنك الاسكندرية تنعى بمزيد الاسى

### الدكتور نظير حسان سعداوى

زوج شقيقة الاستاذ صلاح الدين مراد نائب المدير العام .

العاملون بالشركة الشرقية للاقطان بالزقازيق يقدمون خالص العزاء للسيد الاستاذ مصطفى كامل مراد رئيس مجلس ادارة الشركة في وفاة صهره

### المرحوم الدكتور نظير سعداوى

تغمده الله برحمته واسكنه فسيح جناته

## نقابة المهن السينمائية

تنعى بمزيد الحزن والاسى احد اعضائها الكادحين في صناعة السينما
المصور

### المرحوم فارس وهبه

تغمده الله برحمته والهم ذويه الصبر والسلوان

رئيس واعضاء مجلس ادارة شركة المضارب المتحدة بالزقازيق والعاملون بها ينعون ببالغ الحزن والاسى الزميل المرحوم المهندس

### جبر عوض خليل

المدير التجاري وعضو مجلس ادارة شركة مضارب دمياط وبلقاس وتتقدم للاسرة والشركة بالعزاء

## شركة مضارب جنوب
## محافظة الدقهلية

تنعى بمزيد الاسف المرحوم

### المهندس جبر عوض

عضو مجلس الادارة والمدير التجاري لشركة مضارب دمياط وبلقاس للفقيد الرحمة وللاسرة الصبر والسلوان

## المؤسسة المصرية
## العامة للمضارب

رئيس مجلس الادارة والسكرتير العام والمديرون وجميع العاملين ينعون ببالغ الحزن وعميق الاسى الزميل

### المرحوم جبر عوض خليل

عضو مجلس ادارة شركة مضارب دمياط وبلقاس ويسألون للفقيد الرحمة ولاسرته وزملائه الصبر والسلوان

## مصاب اسرة البحيرى بالبدرشين

شيعت امس جنازة المأسوف على شبابه

### ممدوح احمد البحيرى

الطالب بكلية الزراعة جامعة القاهرة نجل المرحوم احمد محمود البحيرى مدير عام الشئون الاجتماعية سابقا وشقيق ليلى بليسانس الحقوق وسامي ومجدى بالاعدادية وقريب ونسيب جميع عائلات البدرشين تلغرافيا البدرشين

## مصاب ديروط الفادح

انتقل الى الامجاد السماوية المرحوم

### السيد نجيب اسكندر مقار

المقاول بديروط وابو الشقوق شرقية شقيق المرحوم استاللك ووالد فتحي بمعهد القطن بالاسكندرية ويوسف المقاول بابو الشقوق ورءوف بالثانوية العامة وعم الدكتور فايق اسطالك بالمنيا وجميل المزارع وامين ومكرم بالثانوية العامة ووجيه بتدريب مهني القاهرة وآدم حنا المدرس بحلوان وقريب ونسيب بطرس جوهر وخليل سعد وخليل ابراهيم واولاده بالكودية وثابت عوض واخوته بديروط وجبرة وصادق مرقص التجار بالمرابعين ووليم ابو غالم بدوينة ويونان باسليوس ونجله الاستاذ توفيق يونان المحامي وصموئيل فرج المزارع بديروط وكمال اسحق بشركة مصر لحليج الاقطان واخوته فؤاد ونسيم وزكي هارون بالكودية والمهندس صليب قلته بمستشفى صيدناوى بالقاهرة وفرح رسمي بالقاهرة والاستاذ ادوار اسرائيل المدرس بديروط والدكتور شكرى عبد المسيح باسيوط وزكريا هندى بالقوصية ومهنى مسعود عمدة كودية النصارى وعائلته وعائلات القمص بالكودية وابو كلام بدوينة واللوسة بكودية النصارى وشيعت الجنازة امس باحتفال مهيب لكنيسة الاقباط الارثوذكس بديروط والعزاء تلغرافيا ديروط قبلي

## شركة النصر للتصدير والاستيراد

رئيس واعضاء مجلس ادارة شركة النصر للتصدير والاستيراد وسائر العاملين بها يتقدمون بخالص عزائهم للسيد / محمد زكريا خليل بالادارة العامة للفروع الخارجية في وفاة والدته .
رحم الله الفقيدة الكريمة رحمة واسعة واسكنها فسيح جناته

## المقاولون العرب
## فرع الشركة بالقاهرة

مدير وموظفو الفرع ينعون بمزيد الحزن والاسى المرحوم
عبد العزيز امين
شقيق الزميل محمد امين للفقيد الرحمة وللاسرة خالص العزاء

## لجان تقدير درجات اللغة
## الانجليزية بالفسطاط الثانوية

تقدم موفور العزاء للاستاذ البرت مسيحه المفتش الاول لوفاة عمه وتطلب للفقيد الرحمة وللاسرة العزاء .

الانبا شنوده اسقف المعاهد الدينية والانبا غريغوريوس اسقف البحث العلمي واساتذة الكلية الاكليريكية وموظفوها يشاركون الاكليريكي المعيد فوزى القمص ابراهيم والاسرة احزانهم في وفاة المرحومة السيدة الوالدة ويرجون لها الرحمة

## الشركة الشرقية للاقطان

فرع المنصورة
العاملون بالشركة يقدمون خالص العزاء للسيد الاستاذ مصطفى كامل مراد رئيس مجلس الادارة في وفاة صهره تغمده الله برحمته

## شركة التعمير والمساكن الشعبية
## والجماعة القيادية

تنعى بمزيد الحزن والاسى عم الزميل عبد الوهاب محمود للفقيد الرحمة ولاله خالص العزاء

اللجنة النقابية

## للعاملين بالهيئة العامة للتصنيع

تنعى عم الزميل محمد الورداني للفقيد الرحمة وللاسرة العزاء

## اسرة المشتريات بغزل المحلة

تنعى بمزيد الحزن والاسى والد الزميل علي السيد نحاس تغمد الله الفقيد برحمته ولاسرته الصبر والعزاء

## مؤسسة الطاقة الذرية

اسرة الكيمياء النووية
تنعى والد الزميل عياد نجيب للفقيد الرحمة وللاسرة خالص العزاء

مدير ومراقبو وموظفو الفروع الخارجية بشركة النصر للتصدير والاستيراد يتقدمون بعزائهم للزميل زكريا خليل لوفاة والدته للفقيدة الرحمة ولآلها الصبر

مراقبة الفرانسكوفون بشركة النصر للتصدير والاستيراد تتقدم بعزائها للزميل زكريا خليل لوفاة والدته فللفقيدة الرحمة ولآلها وللزميل الصبر والسلوان

الدكتور احمد مختار يشاطر الدكتور مصطفى الشناوى مدير مستشفى طنطا الاحزان في وفاة المرحوم والده للفقيد الرحمة وللاسرة خالص العزاء

القرابة المالية شركة مصر للبترول تشاطر الاستاذ جلال ثابت مدير عام الشئون المالية الاحزان لوفاة عمه للفقيد الرحمة ولآله العزاء

اسرة التأمينات الاجتماعية بدمنهور تشاطر الزميلة سعاد ميخائيل عوض الله الاحزان لوفاة والدها للفقيد الرحمة وللاسرة الصبر والسلوان

ينعى ابراهيم واصف واولاده اخاه الحبيب المرحوم نجيب اسكندر واذ يعز عليه فراقه يطلب له واسع الرحمة وللاسرة الصبر والعزاء

العاملون بالشركة الشرقية للاقطان بالمحلة الكبرى يشاطرون الاستاذ مصطفى كامل مراد والاسرة الكريمة الاحزان لفقيدهم العزيز للفقيد الرحمة وللاسرة العزاء

الادارة العامة للوسائل التعليمية
تنعى ببالغ الحزن وعميق الاسى والد الزميل الاستاذ فؤاد شناس للفقيد الرحمة وللاسرة الصبر والعزاء

الجمعية الشرعية فرع الهداية بشمسرة ترفع عزاءها للاستاذ عبد اللطيف مستورى مراقب عام الوعظ في وفاة والده اسكنه الله فسيح جناته

بكالوريوس هندسة الطيران دفعة وطالبات يشاطرون زميلهم محمد عفيفي غمر الاحزان لوفاة والده كما يتمنون للفقيد الرحمة وللاسرة العزاء .

دار الحكمة بسوهاج
تشاطر الزميل الدكتور مصطفى الشناوى والعائلة الاحزان لوفاة المرحوم والده

اسرة مراقبة الخدمة التليفونية
تنعى والد الزميل علي عبد المالك للفقيد الرحمة وللاسرة العزاء

موظفو الخزينة بالشركة الشرقية للدخان يشاطرون زميلهم الاستاذ شوقي عزت الاحزان بوفاة صهره وللفقيد الرحمة

ينعى عدلي ولمعي ابو سيف والاسرة عمة المرحوم سامي ابو سيف مفتش تذاكر محطة الاقصر

عوض بادرس ينعى بمزيد الاسى الشهيد
محمد عصام الدين شحاته
للفقيد الرحمة ولاله الصبر والسلوان

محمد القزاز وفتحي الجارحي ينعون بمزيد من الحزن الشهيد البطل
محمد عصام الدين شحاته

شيعت امس جنازة المرحومة

### الاخت كليمنتينا جويجاتي

الراهبة بالفرنسسكان ببني سويف ابنة المرحوم ديمترى جويجاتي وشقيقة سعد بالخرطوم ووديد بايديال ونبيل بالمشروعات الهندسية وجوليت وحرم كل من عدلي وهبه ويوسف فارس ويوسف فلتاؤس بعطبره وقريبة ونسيبة عائلات جويجاتي وابراهيم ميخائيل بالخرطوم ويوسف شبلي بالاهرام والعزاء ١٥ شارع الفلكي

انتقلت الى الامجاد السماوية
السيدة

### سميرة فريد غبريال

الاخصائية الاجتماعية بمنطقة جنوب القاهرة الاجتماعية حرم المهندس ريافي ميناو شقيقة سامي فريد غبريال مدير التحقيقات بمنطقة المنيا الطبية والمهندسين عزمي بشركة سينا ونادي بغزل المنيا وشقيقة حرم لطفي ثابت وابنة اخ صداق وحنا وبنت شقيقة حرم يوسف بادرس وقريبة القس وليم يوسف وحبيب غطاس واولاده وراجي اسكندر واخوته نبي والملازم خير وصموئيل توما واولاده ولطفي جوهرى واولاده وعائلات حسب الله وفضل الله واسعد تلغرافيا ابو قرقاص البلد

## فاجعة ابو قرقاص الفادحة

شقيقتي عروس السماء

### السيدة سميرة فريد

كسرت قلبي وحطمت حياتي يا اغلى نداء حرمني منه الدهر في احضان القديسين مثواك يارب عجل بلقائك ــ شقيقتك عزمي فريد

انتقلت للامجاد السماوية عروس السماء

### آمال فخرى القمص

كريمة فخرى القمص ببنك الاسكندرية ببيا وشقيقة المهندس د بز ورأفت بالثانوى وقريبة ونسيبة عائلة القمص وابو العز والعزاء تلغرافيا اهنا

## آل شوفه يودعون للسماء

### المرحومة زكية بوس

حرم المرحوم غبرانيوس بطوروس والدة حلمي غبرانيوس وحرم سبحة بخيت وشوقي بونان وبنت عم كروم وصديق مكسيموس وزخارى وناشد وفتحي بطوروس وشيعت الجنازة بالقنايم امس والعزاء تلغرافيا طما .

تتقدم اسرة المرحوم الحاج

### جاد علي جاد الحق

بخالص الشكر للسيد رئيس الجمهورية والسادة حسين الشافعي وانور السادات وعلي صبري وسامي شرف ومحافظ الدقهلية والمدير العام والمحضر الوقائي وموظفي مديرية الصحة بالدقهلية ومدير واطباء وموظفي الادارة الصحية بالسنبلاوين ووحداتها وجميع العاملين بوكالة انباء الشرق الاوسط ورئيس مجلس ادارة شركة النصر للخشب العصبي بالمنصورة والعاملين بها والاطباء والصيادلة ومعلمي تقاتيهم والمحامين واهالي مركز السنبلاوين وكل من واساهم في فقدهم بالحضور او البرق ويرجون اعتبار هذا شكرا خاصا لكل منهم

اسرة التفتيش الادارى والمالي بمصلحة الشهر العقارى تنعى ببالغ الاسى

### الحاج جاد علي جاد الحق

شقيق الزميل ابراهيم ويسألون للفقيد الرحمة

اللجنة النقابية للعاملين بمصلحة الشهر العقارى تنعى ببالغ الحزن والاسى

### الحاج جاد علي جاد الحق

شقيق الزميل ابراهيم رئيس اللجنة ويسألون للفقيد الرحمة وللاسرة العزاء

## شركة النيل للادوية
## والصناعات الكيماوية

رئيس واعضاء مجلس الادارة واسرة العاملين بالشركة يشاطرون السيد / محمد زكي سارة مدير متابعة التحصيل الاحزان لوفاة والدته للفقيدة الرحمة وللاسرة العزاء

## اسرة الارشاد الزراعي بالغربية

تنعى بقلوب حزينة شقيقة الزميل بمنفى الارشاد احمد عريبي سائلين لها المغفرة والرحمة ولاسرتها الصبر

ذكرى الاربعين للمرحومة

### فاطمة احمد فهمي

تحييها الاسرة مساء الجمعة ٥ يوليو بمنزلها ٢٣ ش سعد زغلول [illegible]

بقلوب دامعة وعيون باكية تقيم اسرة المتنيحة البارة القديسة المرحومة

### حرم حبيب ابو الخير

قداس الاربعين على روحها الطاهرة بكنيسة مارى جرجس [illegible] غدا الجمعة

عمتنا العزيزة المتنيحة لبيبه لونا فجعنا لفراقك ذكراك في قلوبنا للابد ــ ادوار والفته واخوته

الذكرى السنوية الاولى
تقيم اسرة الطيب الذكر

### المرحوم عياد متى ميخائيل

قداسا على روحه الطاهرة التاسعة صباح باكر الجمعة بكنيسة السيدة العذراء بروض الفرج

## الذكرى السنوية الاولى باسيوط

تدعو اسرة طيب الذكر المرحوم

### الدكتور عوض غالي البدراوى

الاهل والاصدقاء لحضور جناز السنة على روحه الطاهرة غدا الجمعة العاشرة والنصف صباحا بكنيسة مار جرجس

زوجي الحبيب دكتور عوض
عام مرير انقضى والقلب غيبه اكتوى فواحسرتاه كيف تمر بي الاعوام تركتني اقاسي الشقاء فكيف انسى ذلك العطف والحنان ستظل ذكراك باقية فهذا هو حكم الزمان فيا الهي صبرا حتى اللقاء
زوجتك الحزينة

بابا الغالي ــ يا اعز نداء حرمنا منه واحلى اسم فقدناه فقدنا عطفك وحنانك وغمرتنا الحسرة بعدك ــ اولادك ــ وحدى ــ تهاني ــ وابتسام ــ [illegible] ــ ووفاء

## الذكرى السنوية الاولى
## للمربي الفاضل المرحوم
## الاستاذ احمد رفعت

تحييها اسرته غدا الجمعة مساء للسيدات والرجال بمنزل الاسرة ١ شارع الخاتم مصر الجديدة

تدعو اسرة المرحوم طيب الذكر

### عبود يوسف توتونجي

الاهل والاصدقاء لحضور جناز الاربعين على روحه الطاهرة الجمعة ٥ يوليه بكنيسة الارمن الكاثوليك شارع صبرى ابو علم العاشرة صباحا

## الذكرى السنوية الاولى
## للمرحومة سنية يسرى

حرم المرحوم عبد العليم الدمناوى تحييها الاسرة غدا الجمعة بالمنزل ٤٥ شارع المدينة المنورة بالدقي

ذكرى الاربعين
تقيم اسرة المرحوم طيب الذكر

### شاكر ميخائيل عبد الله

جناز الاربعين على روحه الطاهرة السادسة مساء الجمعة ٦٨/٧/٥ بكنيسة مار مينا بفم الخليج

والدنا الحبيب
اربعون يوما مضت على فراقك ستبقى ذكراك في قلوبنا ولن ننساك حتى نلقاك
اولادك : موريس ونبيل واخواتهم

## ذكرى الاربعين

تحيى اسرة المرحوم

### خليل جمعه العوني

صاحب مصنع طوب بكفر الدوار ليلة الاربعين مساء اليوم بتلاوة القرآن الكريم بالسرادق المقام امام منزله ٤٩ ش الامير نعمت مختار بالحضرة

ذكرى الاربعين للمرحومة السيدة

### عائشة عبد القادر بدوى

والدة المهندس حسن جاد الله ابو العلا تحييها الاسرة بمنزل اسرة بدوى بشارع النيل بالمنيا باكر الجمعة ٥ يوليو سنة ٩٦٨

[illegible]

### القمص صموئيل عطا الله العفي

جناز الاربعين عن روحه الطاهرة الرابعة والنصف مساء باكر الجمعة ٧/٥ بكنيسة مار جرجس بالزقازيق

زوجي الغالي صموئيل ــ كنت دائما معي ومع اولادك رمز الحنان وفجأة وبلا وداع تركتنا في ظلام موحش سنبكيك حتى نلقاك في السماء ــ زوجتك الحزينة واولادك

والدى الحبيب لن انساك حتى اللقاء ــ ابنك الحزين جورج صموئيل

والدنا العزيز ــ بكاؤنا العمر كله لن يطفيء نار قلوبنا الجريحة عزاؤنا انك مع القديسين في السماء ــ لبيب صليب وبهيرة

اخونا الحبيب صموئيل
اربعون يوما مضت وكأنها اربعون عاما كنت لنا ابا واخا سنظل نبكيك الى الابد ــ اخوتك وديس وسامي وكامل وساره

## ذكرى الاربعين

الدكتور فؤاد جورجي بكفر الدوار والمهندس عاطف فرنسيس [illegible] واسرة المرحومة

### جمانة ميخائيل اسحق

يدعون الاهل والاصدقاء لحضور جناز الاربعين على روح فقيدتهم طيبة الذكر الثامنة مساء الجمعة ٥ يوليو ١٩٦٨ بكاتدرائية مار جرجس بطنطا

امنا الحبيبة جمانة
صورتك تملأ عالمنا فبالامس وهناك واليوم ذكراك والفردوس مثواك ــ امال وفؤاد

حبيبتي ماما جمانه
يا اعز نداء حرمنا منه القدر طلبنا لك الشفاء ولكنك لبيت نداء السماء ــ عواطف وعياد

ذكرى الاربعين للمرحومة

### كوكب سليمان عوض

قيصر راغب ناظر عمرو بن العاص ووليم راغب مدرس اول بالكبرية بالجيزة وجميع افراد الاسرة يدعون الاهل والاصدقاء لحضور جناز الاربعين على روح والدتهم الغالية بكنيسة مار جرجس بالجيوشي شبرا غدا الجمعة السادسة والنصف مساء

ماما الحبيبة يا اعز نداء فقدناه طلبنا لك الشفاء ولكنك لبيت نداء السماء لك الجنة ولنا العزاء اعيني بفردوس النعيم ابنتك الحزينة صديقه وزوجها حبيب

## الذكرى السنوية الثانية باسيوط
## للمرحوم

### عياد اسكندر غطاس

يدعو الاسرة الاهل والاصدقاء لحضور القداس الالهي الساعه الثامنة صباح غدا الجمعة بكنيسة مار جرجس باسيوط

زوجي الحبيب عياد
يزداد عليّ حزنا وحسره فسلاما لروحك الطاهرة مع القديسين ــ زوجتك ماري

الذكرى الثالثة لشهيد الوطن والواجب الملازم اول

### كمال علي حسن سالم

تحييها اسرته بتلاوة آي الذكر الحكيم مساء يوم الجمعة ١٩٦٨/٧/٥ بمنزله ٩ شارع البيباخنجي منيل الروضة

مضى ثلاثة اعوام على فراقك وطولها تمزق حزنا واسى ستظل على ذكراك حتى نلقاك ــ والدك والدتك اخوتك ملازم اول سيد علي حسن سالم ملازم اول محمد علي حسن سالم بالقوات المسلحة

ستقيم اسرة طيب الذكر المرحوم

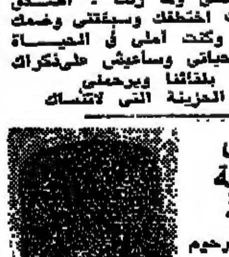

### الاستاذ ادوارد الفريد ميخائيل

جناز السنة الثالثة على روحه الطاهرة بكنيسة المدافن الجديدة بالشاطبي الساعة السادسة مساء يوم الجمعة ٥ يوليو

ابن عمرى وزهرة حياتي وحبيبي

### ادوارد الفريد ميخائيل

ثلاثة اعوام مريرة قاسية مضت على فراقك الاليم الذى حطمني وما زلت لا اصدق ماحصل وان الموت اختطفك وسبقتني وضمك القبر بدلا مني وكنت املي في الحياة وبموتك طويت حياتي وساعيش على ذكراك حتى يأمر الرب بلقائنا ويرحمني
امك الحزينة التي لاتنساك

الذكرى السنوية الرابعة لفقيد اسيوط المرحوم

### عوض واصف فرحات

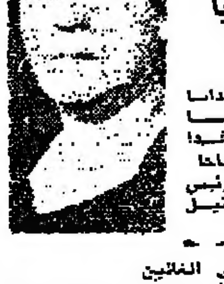

والذكرى السنوية الثالثة للراحلة البارة زوجته المرحومة

### فيكتوريا لوقا

تقيم الاسرة قداسا على روحيهما الطاهرتين غدا الجمعة الثامنة صباحا بكاتدرائية رئيس الملائكة ميخائيل باسيوط

والدى ووالدتى الغاليين
مهما مرت الاعوام فالذكرى العطرة خالدة بقلبينا باعز من لنا في الوجود [illegible] روحكما الطاهرتين نورا هاديا لنا ليوم اللقاء عزاؤنا انكما مع القديسين
شوقي ــ عزمي ــ فرحات ــ منير مرزوق ــ نادية ــ لينا عوض واصف

ذكرى الاربعين للمرحومة

### وجنات الاجهورى

حرم المرحوم صلاح البنا صاحب شركة المنصورة للخردوات يحييها مساء اليوم نجلها عصام البنا بمنزله بالعباسية

الذكرى السنوية الاولى
لشهيد الوطن

### المقدم عمر جاد

تحيى الاسرة ذكراه غدا بمنزله صباحا للسيدات ومساء للرجال

مر عام على فراقك ، كيف نرثيك وانت حي في قلوبنا ، سلام على روحك الطاهرة والدك ــ امك ــ زوجتك ــ احمد واخوتك

بسم الله الرحمن الرحيم
ولئن قتلتم في سبيل الله او متم لمغفرة من الله ورحمة خير مما يجمعون

## ذكرى شهيد الوطن
## بطل نجمة الشرف النقيب
## محمد درويش ( وجيه ) الديب
## اغسطس ١٩٤٤ــ يولية ١٩٦٥

يحيى المهندس محمد مصطفى الديب ونجله ملازم اول مهندس عبدالحميد الديب بالكلية الفنية العسكرية وزوج كريمته المهندس ابراهيم عادل بهيئة قناة السويس ذكرى استشهاد البطل يوم الجمعة ٥ يوليو بتلاوة القرآن الكريم بمنزله ٧٠ شارع الشهيد محمد درويش الديب ( الاسماعيلية سابقا ) مصطفى كامل اسكندرية صباحا للسيدات ومساء للرجال

ولدى الحبيب وجيه
السلام عليك حين آثرت القتال حتى الموت لتأمن الحياة لرفاق المعركة سلام لجسمك الكريم حين قاتلت الاعداء زحفا ولم تدبر حتى تلقى صدرك العدو رصاصات الموت سلام لروحك الطاهرة لحظة صعودها لمنازل الانبياء والشهداء والصديقين بجوار رب العرش العظيم ، سلام عليك وعلى كل شهيد صلوات الله وسلامه عليكم اجمعين ــ ابوك

ابني الحبيب وجيه
السلام عليك ياولدى البار في يوم سقطت على ارض المعركة بطلا ، سلام على روحك الكريمة في المقام الامين ، سلام على جثمانك الطاهر في مثواه البعيد سلام عليك وعلى كل شهيد رضوان الله عليكم اجمعين ــ امك ، امال ، حنان

اخي وجيه
يا اعز اسم فقدته والنور الذى استكثره علينا [illegible]
عادل ومنى

اخي السبق والزميل والصديق وجيه على درب الشهداء سرت وسوف اسير خطاك حتى القاك
[illegible]

تحيي اسرة عبوده ذكرى [illegible] فقيدها المرحوم الشماس

### ثروت توفيق حنا عبودة

باقامة القداس الالهي صباح الجمعة باكر بكنيسة مارى مرقص بشبرا

روفائيل حيد والعائلة يقيمون قداسا لذكرى السنة الاولى لانتقال المرحومة

### جوليا حليم

بكنيسة مار مينا بشبرا ١١ الجمعة

الذكرى السنوية الثانية
تقيم اسرة طيب الذكر المرحوم

### الاستاذ ابراهيم العجيزى

قداسا لروحه الطاهرة التاسعة صباحا بكنيسة مارى جرجس بالجيزة

يحيى آل خليل الذكرى السنوية الثامنة لفقيدها المغفور له المهندس

### عمر ابراهيم خليل

وذلك مساء الجمعة ٥ يوليو بالمنزل ١٥٦ ش طيبة باسبورتنج الاسكندرية

## مجلس الوزراء

بقية المنشور في صفحة ١

جنيه ، واجمالي ميزانية المؤسسات العامة ٢٧٠ مليون جنيه .

ويبلغ اجمالي المرتبات والاجور حوالي ٣٧٢٫٦ مليون جنيه منها ٢٦٥٫٨ مليون جنيه في ميزانية الخدمات ، و ١٠٧٫٨ مليون جنيه في ميزانية المؤسسات العامة ــ فيما عدا الشركات .

ويدخل ضمن ارقام مشروع الميزانية الجديدة في مجال المرتبات والاجور مبلغ مليون وربع مليون جنيه لتحسين اوضاع الراسبين في الوظائف وحوالي ٥٫٧ مليون جنيه لتعيين الخريجين الجدد وتسليم الوظائف في بعض الجهات .

كما تتضمن الميزانية اعتمادا بمبلغ ١٠٫٥ مليون جنيه سيصرف كاعانات للمهجرين اجباريا من منطقة قناة السويس ويقوم هذا الاعتماد اساسا على مبدأ التكافل الاجتماعي بين المواطنين لمواجهة الصعوبات المترتبة على الهجرة وتتابعها المالية .

اما الاعتمادات الخاصة بالميزانية العسكرية فقد سجلت هذا العام ارتفاعا ملحوظا عن الميزانيات السابقة لمواجهة الظروف الحاضرة .

وفي الوقت نفسه يبلغ حجم الاستثمارات في الخطة الجديدة ٣٣٥٫٦ مليون جنيه منها ٣١٢ مليون جنيه للقطاع العام و ٢٣٫٦ مليون جنيه للقطاع الخاص . وتزيد هذه الاستثمارات الخطة في العام الذى انتهى بداية الشهر الحالي . ☐

اسعار الذهب بالجرام بمحلات
احمد ومحمود السرجاني وشركاهم
توصية بالاسهم
خلفاء امين ونور السرجاني
الصاغة ١٢٥٥ ــ ٩ وعبد الخالق ثروت ــ ٩١٧٧٨

| | الجنيه | عيار ٢١ | عيار ١٨ |
|---|---|---|---|
| قرش | ٧٠٠ | ٨٧ | ٧٥ |

الذكرى السنويه للمرحوم المقاول

### صبحي نكلا غبريال

بقلوب ادماها الفراق وهزها الحزن تدعو حرم المرحوم ونجله محبي الاهل والاصدقاء لحضور الذكرى بالكنيسة المرقسية بالعرب الواسع في تمام الساعة السادسة مساء اليوم ( الخميس )

## عبد الناصر يصل اليوم

بقية المنشور في ص ١

وقالت « برافدا » انه مما لا شك فيه ان زيارة الرئيس جمال عبد الناصر للاتحاد السوفيتي ستخدم القضية النبيلة للتعاون بين الشعبين وضمان السلام في الشرق الاوسط .

وتحدثت « برافدا » عن الموقف الآن في المنطقة العربية . فقالت ان قوى العدوان الاسرائيلي لم تتمكن حتى الآن من تحقيق اهدافها ، وان الثورة الوطنية المصرية هي اقوى اليوم مما كانت عليه في اى وقت مضى . وقد اصبح من المستحيل الآن نتيجة للاجراءات التى اتخذتها حكومة الجمهورية العربية المتحدة ان تقوم اسرائيل بعدوان عسكرى جديد .

وقالت ان العامل الذى يضمن ذلك هو تدعيم تعاون الجمهورية العربية المتحدة مع الاتحاد السوفيتي وغيره من الدول الاشتراكية وهذا ما يعتبر امتدادا منطقيا للخط التقدمي للسياسة الخارجية التى تلتزم بها القاهرة .

واضافت تقول : ان الدوائر العدوانية والاستعمارية المؤيدة لاسرائيل تفشل في تصفية الثورة المصرية او اضعافها ، بل لقد حدث العكس تماما فانها اصبحت الآن اقوى وتزداد قوة . وقد ثبت فشل الخطط التكتيكية والاستراتيجية الموضوعة لشن حروب محلية ضد ثورات التحرير الوطني . وهذا هو المغزى الرئيسي للاحداث التى يشهدها الشرق الاوسط الآن . ☐

## مجالس الادارات

بقية المنشور في ص ١

■ شركة فنادق الوجه القبلي : تعيين السادة : احمد رشاد غزالي رئيسا لمجلس الادارة ، ونبيل اسماعيل هيكل مديرا عاما لشئون الفنادق ، وعبد المنعم امين عبد الهادي مديرا عاما للتسويق والعلاقات العامة ، وابراهيم اسماعيل محمد مديرا عاما للشئون المالية والادارية .

■ شركة مصر للفنادق : تعيين السادة محمد محمود عوضين طه رئيسا لمجلس الادارة ، ومحمود علي ثعلب مديرا عاما لشئون الفنادق ، وعمر محمد بدر مديرا عاما للتسويق والعلاقات العامة ، واحمد فؤاد حامد مديرا عاما للشئون المالية والادارية .

■ الشركة المصرية للفنادق والسياحة (يورهوتيل) : تعيين السادة : كمال الدين احمد حمادة رئيسا لمجلس الادارة ، وعمر اسلام علي اسلام مديرا عاما لشئون الفنادق ، وحسين السيد الزناتي مديرا عاما للتسويق والعلاقات العامة ، والسيد ابراهيم عطا الله مديرا عاما للشئون المالية والاداريه .

■ شركه فنادق مصر الكبرى : تعيين السادة : ابراهيم عبد العظيم شهيب رئيسا لمجلس الادارة ، وعادل حسين المصرى مديرا عاما للشئون الهندسية ، ورفيق عبد الحميد الصحن مديرا عاما لشئون الفنادق ، ومحسن محمد رضا مديرا عاما للشئون المالية والادارية .

■ شركة مصر للسياحة : تعيين السادة : محمد محمود محمد السقا رئيسا لمجلس الادارة ، وحسين احمد شكري مديرا عاما لشئون السياحة ، واحمد توفيق الرخاوى مديرا عاما للشئون الفنية ، ومحمد محمد عبد الله مديرا عاما للشئون المالية والادارية .. ■

## خطاب هام

بقية المنشور في ص ١

**بالاضرابات التى اجتاحت فرنسا اخيرا واتهم الدوائر الحاكمة في فرنسا بانها اتبعت نظام الابتزاز السياسي والتزوير لكسب الانتخابات . وقال ان الشعب العامل البريطاني يحتج على حل المشاكل على حسابه .**

ووصف تحالف يسار الوسط في ايطاليا بانه « افلاس » ، ثم اشار الى ازمة برلين فقال ان قوانين الطوارئ التى فرضتها المانيا الغربية .. تذكرنا بالقوانين التى اتبعتها المانيا النازية .. وقال ان المانيا الشرقية لها الحق في حماية اراضيها .

وتكلم الزعيم السوفيتي عن مشكلة فيتنام فقال انه بالرغم من محادثات باريس فان الولايات المتحدة ما زالت ــ فيما يبدو ــ تسعى الى الحل العسكرى في فيتنام كما انها تتباطأ في المحادثات الجارية في العاصمة الفرنسية .

وقال انه اذا حاولت الولايات المتحدة قطع المفاوضات ، فان ذلك سيظهر مرة اخرى النوايا العدوانية للدوائر الامريكية وسيلحق بالامريكيين هزيمة اشد خطرا . ووعد بتقديم جميع المعونات الضرورية للشعب الفيتنامي .. ☐

## ثوار فيتنام

بقية المنشور في ص ١

واعلن ناطق عسكرى امريكي في سايجون ان الثوار قاموا بهجوم على مساكن الضباط الامريكيين في سايجون مستخدمين الالغام . وتقع هذه المساكن قريبا جدا من قاعدة تان سون نهوت التى يقع فيها مطار سايجون العسكرى .

واذاعت وكالة انباء جبهة التحرير الوطني الفيتنامية ان القوات الامريكية والحكومية في منطقة « قاعدة خي سانه » التى قررت القوات الامريكية الانسحاب منها لا تزال تحت ضغط شديد من قوات الثوار . وقالت الوكالة ان الثوار في اقليم « كوانج ترى » الشمالي ابادوا ٧٠٠ جندي امريكي واسقطوا تسع طائرات ودمروا كمية ضخمة من الاسلحة الامريكية خلال الفترة من ٢٦ يونيو الى اول يوليو وذلك خلال تعقب القوات الامريكية المنسحبة من « خي سانه » . ☐

طبع بمطابع « الاهرام » بالجلاء

٣

هكذا من الأصل

# جلسة الميزانية

□ فى بداية الاجتماع الهام الذى عقده مجلس الوزراء امس لمناقشة الميزانية الجديدة للدولة ..

تصوير : اميل كرم

□ مراجعة بعض الارقام بين الدكتور سيدجاب الله ، وزير التخطيط ، والمهندس سيد مرعى ، وزير الزراعة ..

□ حديث — حول الميزانية — بين السيد حسن عباس زكى ، وزير الاقتصاد والدكتور حافظ غانم ، وزير السياحة ..

□ دوسيهات الميزانية الجديدة يفتحها الدكتور عبد العزيز حجازى ، وزير الخزانة ..

□ ثلاثة وزراء من اعضاء اللجنة الرباعية يتناقشون قبل الدخول الى قاعة المجلس لاجتماع مجلس الوزراء ..

## مع المرأة

### قنبلة تنفجر أمام :

### بيت أزياء ديور

انفجرت أمس قنبلة بلاستيك أمام بيت أزياء كريستيان ديور المشهور فى قلب باريس ، فدمرت مدخله وحطمت زجاج بعض نوافذه .

لم تصب المبنى أضرار فى الداخل حيث يجرى الاستعداد لعرض أزياء الخريف والشتاء القادمين .

● لكى تبدو العيون ساحرة وفرنارة حتى فى صمتها .. ابتكر الكوافير جارلوى دافيد الباريسى هذه التسريحة .. وهى بفرانشة تاكل الجبين ، وبوكلات متموجة عند كل جنب من الراس تداعب الخد .

## من غير عنوان

## كلود ليلوش : يعرض فيلما : بلا حوار و لا جنس و لا بطل !

برلين من : كمال الملاخ :

★ .. ولم يكن هذا الفيلم قصيرا ، وانما كان طويلا . استغرق عرضه ساعتين الا خمس دقائق ، ومع ذلك نجح الفيلم وصفق له المهرجان طويلا طويلا جدا .. رغم اختفاء الحب والجنس منه . وهذا غريب على أسلوب المخرج الفرنسى العالمى كلود ليلوش ، بعد ان قدم للعالم خلال السنوات الثلاث الماضية فيلمين : « رجل وامرأة » .و. « الحياة للحياة » وقد عرضا فى مصر . فاحدث ليلوش لاسمه ضجة .. ولاسلوب فنه الفوتوجرافى والاخراجى .. ضجة ناجحة اكبر واكبر .

وفيلمه الجديد .. ليس فيه بطل أو بطولة .. أو ممثل معروف أو نصف معروف . وانما كان عن الالعاب الرياضية .. وبالذات عن مباريات الدورة الاولمبية الشتوية التى نظمتها فرنسا فى جرينوبل خلال ١٢ يوما ، ومن هنا جاء اسم الفيلم وعنوانه : « ١٢ يوما فى جرينوبل » وقد الم فيه بكل ما يجرى من مباريات للانواع المختلفة للالعاب من القفز والزحلقة على الجليد . ولهذا فقد جاء هذا الفيلم وكأنه « ريبورتاج » صحفى سينمائى طويل فيه العرض الرياضى .. والمنافسة .. والاستعداد لها وما يجرى وراء هذا كله من مرح ولهو وتمضية وقت فراغ .. وكسور واسعاف وتمريض ودموع عند الهزيمة والسقوط .

ورغم واقعية هذا الفيلم — فانه يبدو فى اسلوب اخراجه — كأن ايام المباريات كانت حلما جميلا تتمنى أن يعود خاصة بعد أن امتزجت فيه ومن حول اغلب مناظره الحان الموسيقار فرانسيس لاى .. نفس الملحن الذى الف الموسيقى المصاحبة لفيلميه : « رجل وامرأة » و « الحياة للحياة » .

ومن واقعية ليلوش فى هذا الفيلم ، انه تتبع ابطال الجليد الاوليمبيين أثناء مبارياتهم دون أن يشعروا ، عن طريق ٥ مصورين مختلفين .. اختفوا هنا وهناك بين مصورى الصحافة والتليفزيون الذين جاءوا يتابعون بعدساتهم كل لعبة ... ومن بين الرياضيين والرياضيات .. كان : « جان كلود كيلى » .و. « جى بيريلاند » .و. « مارينل » .و. نانسى جرين .

والاتجاه التسجيلى عند كلود ليلوش ليس جديدا . وانما الجديد هو انه جعل منه طول فيلم كامل للعرض بدل أن يكون الفيلم حول رواية . فقد جعل رواية من حول حدث رياضى بلا حوار ولا بطل .. واذا رجعت بذاكرتك .. فستجد انه صور فى فيلمه المعروض الاول « رجل وامرأة » . « ريبورتاج » ناجحا فى سباق السيارات واطال فيه اثناء سرد تفاصيل رواية هذا الفيلم .. ثم صور واخرج واضاف حوالى ٥ ريبورتاجات صحفية مختلفة ناجحة : مثل « حرب فيتنام » .و. « جنود المرتزقة فى الكونجو » .و. صيد « الوحوش » فى قلب افريقيا . .و. « حياة الليل الصاخبة فى نيويورك » ..و.. فى فيلم « الحياة للحياة » .

وهنا كان ليلوش على قمة فنه الريبورتاجى السينمائى فى فيلمه المعروض عنا وابعده عن مجىء التسجيل او « الواقع الجاف » ! ؟ لانه استطاع عن طريق اللون وتغير درجات مزجه من خلال لمحات التصوير الذكية الخاطفة اللاذعة بين حركة ووجوه اللاعبين وحرص رجال الشرطة وحماس الموسيقى وبراءة الاطفال وتناقص مشاهدى المباريات ومن بينهم الرئيس الفرنسى ديجول .

وقد صور ديجول عن بعد بالعدسات المقربة ، فى لقطات جادة احيانا ، وضاحكة ساخرة لاذعة ونافذة من شاشة السينما الى قلب المتفرجين مباشرة !.

وهذا لم يمنع فرنسا ان تجعل هذا الفيلم يمثلها فى المهرجان ! .

أما أحدث اخبار : كلود ليلوش التى قالها لى ، فهى انه ينتظر بطلة فيلم ليلوش الاول : انوك ايميه وبطل فيلمه الثانى : ايف مونتان .. ليمثلا معا فيلم : « ليل وقطار » ! .

ولكن هل ينفع التقليد ؟ .

. . . . . .

وخرجت من فيلم « ١٢ يوما فى جرينوبل » .. وانا وذاكرتى تعيده على مخيلتى واسأل : اين البطل الذى يصفق له الجمهور كل ٥ دقائق مرة اثناء سرد الفيلم ؟ .. فلم اجده الا نجاح ليلوش فى تقديم شعور الناس وقد قفز الى ملامحهم وحركاتهم .. وسط الزحام .. زحام الناس ! .

## جامعة مدريد تهدى طه حسين الدكتوراه الفخرية

★ عميد الادب العربى د. طه حسين : أهدته جامعة مدريد درجة الدكتوراه الفخرية تقديرا لدوره الكبير فى خدمة الثقافة العربية المعاصرة ، ودوره فى اقامة معهد الدراسات الاسلامية فى اسبانيا .

الجامعة وجهت الى عميد الادب العربى الدعوة لزيارة اسبانيا فى اكتوبر القادم ، حيث يقام حفل تكريم له ، تقدم اليه فيه الدرجة التقديرية .

د. طه : وثالث دكتوراه فخرية فقد اهدته جامعتا ملبورنا وبالرمو درجتهما الفخرية من قبل

□ عارضة الازياء ، كريستينا بسنارى ، ملكة جمال ايطاليا فى العام الماضى : تمثل بلدها الان فى مسابقة ملكة جمال العالم التى تجرى على شاطىء ميامى فى أمريكا .

## أخبار الصباح

● سارت عربة حربية فرعونية وسط السيارات فى شوارع مدينة آخن امس وكان يقودها فى زهو الطالب المصرى « الشربينى » الذى درس الالكترونيات فى المانيا غ . كان الشربينى يحتفل بتخرجه وقرب عودته الى مصر بعد ان امضى ٥ سنوات فى الدراسة . وقد شرب قدحا من اللبن بينما احتسى ثلاثون من زملائه اقداح البيرة احتفالا بتخرجه

● اضيفت امس ادارتان جديدتان لمؤسسة المسرح هما ادارتا : التسويق المسرحى والتعاون الفنى ، وادارة البحوث ..

كانت مؤسسة المسرح قد أعادت تنظيم فرقها ومسارحها داخل ٣ قطاعات هى : الدراما ، والفنون الشعبية والاستعراضية ، والموسيقى والرقص .

نبيل الالفى ، اسند اليه الاشراف على قطاع الدراما .

● المخرج الفرنسى جان لوك جودار ، سيخرج فيلم (١+١) فى لندن الاسبوع القادم .

● استقالت أمس ٣ من مضيفات كاثتريا هيلتون القاهرة للزواج وهن : اقبال اسماعيل . عائشة عفيفى وسلافا دوشى . بعد شهر تستقيل اثنتان لنفس السبب .

● د. حسن مكى و د. محمد سعيد العطار ، وزيرا الخارجية والاقتصاد فى اليمن ، يصلان الى القاهرة اليوم .

● ٨ قوارب شراعية ( للنزهة النيلية ) أحالتها بلدية القاهرة امس الى المعاش .

● د . محمد سلام مدكور ، استاذ الشريعة فى كلية حقوق القاهرة سيشترك فى ندوة « الخدمة المدنية » التى ستقام الشهر القادم فى بيروت ، ويلقى فيها بحث من قانون الاحوال الشخصية فى ضوء واقع التنظيم المصرى .

## طبيب مصرى يقرر بالتحليل :

## أن معجون النيوميسين يزيل الحموضة .. من الفم

### الزبادى أشد خطرا على الاسنان من السكر !! فالحامض الموجود فيه يسهل للبكتريا التكاثر

كل فم به مجموعة من البكتريا منها اللاكتوباسيلاس والتى قدرها احد العلماء بانها فى المتوسط ٧ الف بالمدنسيج فى اللعاب ، وللبكتريا قصة حياة ذاتية فهى تحلل السكريات الى حمض لكى تسبح وتتكاثر فيه وترسب مواد جيرية موجودة على كل اسنان لتجعلها مخبأ لها ووعاء لهذا الحامض . وهذا الحامض هو حمض اللاكتيك نفس الحامض الموجود فى اللبن الزبادى .. !

ومن تجارب معمل أوريفان انه قدم للسيد الدكتور امين عفيفى البكتريولوجى العربى عينات من معجون الاسنان بالنيوميسين لاجراء تقييم على مدى تأثيره على حموضة الفم ، وقدم لنا الجدول المنشور .

| Serial Number | pH before use of dentifrice | pH after the first week | pH after the second week | pH after the third week |
|---|---|---|---|---|
| Person No. 1 | pH 6.0 | pH 6.5 | pH 7.0 | pH 7.5 |
| No. 2 | pH 6..5 | pH 8.0 | pH 8.5 | pH 8.5 |
| No. 3 | pH 6.0 | pH 7.0 | pH 7.5 | pH 8.0 |
| No. 4 | pH 6.0 | pH 7.0 | pH 7.75 | pH 8.5 |
| No. 5 | pH 6.5 | pH 7.5 | pH 8.0 | pH 8.5 |
| No. 6 | pH 6.25 | pH 7.0 | pH 7.5 | pH 8.0 |

التى اختارها الدكتور عفيفى عبارة عن ثلاث سيدات وثلاثة رجال يتراوح سنهم بين ٢٠ و٤٠ سنة وفى صحة جيدة

ملحوظة : يلاحظ ان المجموعة كلها كانت ارقام الجهاز الخاص بقياسها اقل من P.H 7 بكل مايقل من 7 فهو حمضى وذلك قبل استعمال النيوميسين .

والمعروف ان تحلل السكريات يصاحبه تحلل آخر للمواد البروتينية وهو ما يجعل للفم رائحة تزول باستعمال معجون النيوميسين وهذا ما قمت بتسجيله بوزارة الصحة اخيرا لان امتناع رائحة الفم مسألة تهم اكثر من شخص ولكن فساد الاسنان يهم شخص واحد يفقد أسنانه الطبيعية بمفرده .

وملخص تقرير الدكتور عفيفى ان حموضة الفم لا تزول باستعمال معجون اسنان عادى ، وتزول باستعمال معجون النيوميسين .

واضيف ان الحامض الموجود فى الزبادى يوفر للبكتريا مرحلة من بناء حياتها ذاتيا فيزيد هذه الحموضة .

وهذا بحث جديد له اهميته انشره كرسالة وصلت معمل أوريفان من طبيب مصرى له مكانته العلمية .

دكتور عبد القادر سرور

These results prove beyond doubt thar neomycin containing dentiffrice is an efficient means of keeping pH of the saliva on the alkaline side if regularly used

ومن هذا الجدول يتضح ان بعد اسبوع من استعمال معجون النيوميسين لستة افراد اختارهم زالت الحموضة من لعاب ٥ افراد منهم وفى الاسبوع الثانى زالت الحموضة نهائيا من المجموعة كلها . وكانت المجموعة

## اذاعة وتليفزيون

### وزير التربية ضيف « المائدة المستديرة » الليلة

د. محمد حلمى مراد وزير التربية : يستضيفه احمد فراج فى برنامجه « المائدة المستديرة » الذى يذاع ٩ر١ مساء اليوم

سيتحدث عن الخطة وتحقيق العمالة الكاملة ووضع ضوابط للمكاسب الاشتراكية . كما يبدى رأيه فى الشكوى من رسوم مجالس الاباء .

### وراء الشاشة والميكروفون :

● وافق محمد فايق وزير الارشاد ، على طلب وزارة الثقافة ، ندب د . كامل البوهى مراقب الشئون الدينية فى الاذاعة — فى غير اوقات العمل — لالقاء محاضرات فى توعية الجماهير .